中華郵政局特准掛號認爲新聞紙類　明治三十九年十一月三日第三種郵便物認可
大正四年七月四日　盛京時報　（日刊）　禮拜日　第二千五百九十八號　（一）

盛京時報

如遇中日大祭日禮拜休日之翌日停刊
大正四年陽七月初四日　陰五月二十二日
本地價目（每張銅幣五枚每月七角五外埠郵寄每月九角半年五元全年九元五
告白刊例（一行五號字十六字起碼登資一日每行四角登長期刊資面議
發行人　佐藤善雄
編輯人　菊池貞二
印刷人　山本竹松
奉天大西門外大什字街路北
發行所　盛京時報社
電話　日二三一番　中一六八號

論說

論全國生計（二）

吾○昨言政府既爲平民設謀生計以開其源○而不知減輕苛稅以節其流○明於本而暗於末○知其一而昧其二○所謂籌劃民生計者○若爲已往苛稅之整釐○而立未來苛稅之根本○似無實心實意云云○此論固足以誅政府之心○然當局者必謂吾人持論過苛○故吾輩寧退後一步○贊成政府之說○一方面仍行苛稅○蓋以爲國也○一方面仍籌生計○蓋以爲民也○民與國交蒙其福○謂非天下之至便○雖然○吾尙有說焉○天下事○言之匪艱也○行之維艱也○

政府籌辦全國生計之議○既發動於三星期以前○此三星期中○所可舉之成績○蓋有四事○（一）大總統千餘言之命令○（二）政事堂九箇條之章程○此外則廿二個委員之名單○數百字之各省通電而已○嗚呼○若僅此四事者○則可以卒全國生計之業○則吾輩新聞記者皆優爲之○何勞我一日萬機之大總統○與公事旁午之執政諸公也○不可以已乎○

難之者曰○凡事必先有言論○而後有事實○全國生計○事體重大○談何容易○豈日夕可以圖功者○下命令○訂章程○發通電○選委員○皆準備中必當經過之手續○又安得而瑕疵之○子之言過矣○余曰○唯唯否否○凡舉一事○必有具體的硏究○始克有成効之可言○此次關於全國生計之命令及章程等○皆爲抽象的言論○故可卜其成効之難見也○其委員會中之各委員○瑕瑜互見○能熱心任事者有如晨星○委員長湯覺頓○雖爲新派中露臉之人物○然湯氏此次之入政局○本爲得高位厚祿而來○澤民之觀念本甚薄弱○政府爲引用新人物起見○故予與此席○其力量與經驗如何○吾人尙難深信○吾人之於全國生計○望之殷故責之厚○若吾言不中○豈非天下之幸哉○但願我政府持之以毅○守之以恆○斯吾民之多耳○至於平民生計應如何着手之處○及着手後緩急之次第○記者尤願竭一得之愚○以効芻蕘之獻○請於明日言之○

雜錄

某政客關於振興海軍之要言

某政客云二十世紀凡立國於世界者不可無相當之海軍之軍備岌岌危殆如今日之中國更非海軍不可以圖存然時至今日我國南北起遼瀋南抵瓊崖綿亙萬里進不能與人爭戰退不能與人相守是誰使之然歟豈運會有未至耶抑亦從政者之不能經營整頓也余一言以蔽之曰海軍從政者之咎也今余關於振興海軍一事宜先從根本上着手之處約有數端布告於全國同胞一商榷焉（一）用人標準宜明海軍學術日新月異故辦理海軍非任用具有新智識者不足濟事然余聞海軍總長劉君冠雄對於東西洋留學生每以經驗不足之言談而輕視之其所信用之人均係前清時代劉之心腹舊部非鄉親即故交或甚且有薦今則居然官補上中級位至特應任官之此等辦法用人標準實在界自不明之處不惟海軍難以振興且亦不能以服一般青年軍官之人心（二）軍事教育宜重海軍人材缺乏大都由於教育不得其法前清爲培植人才起見所辦學校雖有數處然其所教授者除航海術而外多係普通之科學其所用書籍則均屬英文至於軍事學術殆瞭不關心民國成立以來仍多沿舊習誠爲遺恨抑猶有進者所謂學校改良學課科學尙矣顧國文欠通者其人即難發達愛國思想各國軍事教育注重國文良有以也願我國有海軍教育之責者幸注意焉（二）學生名額宜均海軍爲全國命脈故海軍之勝敗全國人民應共負其責任吾國現在之海軍福建人之海軍也江蘇十無一二獨西北各省更無論矣際此民國新造國民當不至放棄其責任故後此海軍之將弁須照各省戶口之多少而均分額是則海軍之勝敗爲全國人之勝敗而非一省人之勝敗矣海軍前屆苟切力倣此而行不作欺飾國人之舉則國人之自擁可以輕客界之意見可以泯且從此而後海軍部爲福建新館之美號亦可以取銷矣云云此公所言殊中肯要記者以之頗有所感故特錄之以供閱者諸君之研究

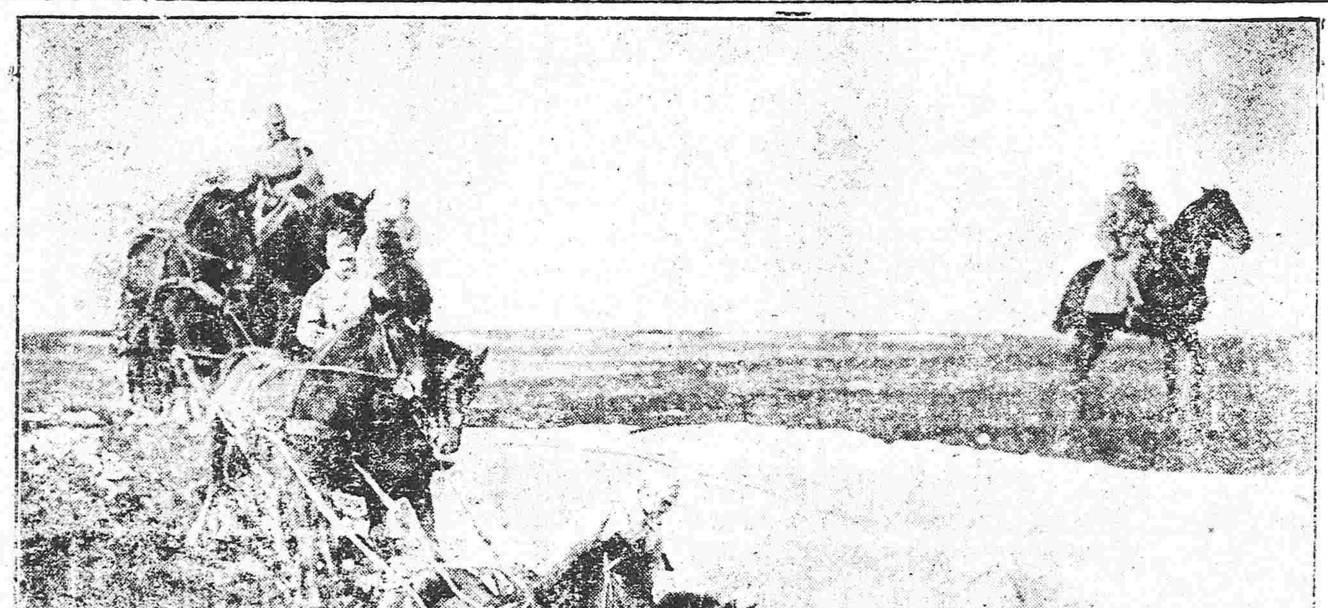

羅馬尼亞軍砲隊

鸚鵡充哨兵之奇聞

據某外報所載消息稱法國現下深慮德國飛行船之又來襲擊萬分焦灼無以爲事居而以爲偵察其飛來形跡亦可以資事檢閱無如偵察方法亦不容易近日忽按出一奇特方法置鸚鵡多首於巴里豫茲侯販閣（譯音）塔上使之充當哨務據云此鳥□□□語可以前告飛行船襲到之險象因有此次之任用一俟其成績佳良尙可推廣鸚鵡哨隊制度於諸重要地點云宇宙之大何奇不有而此鳥以能言之罪不免捲入戰亂渦中可慨也夫

二扁軒隨錄（詞山）

居士蹵然有間○矞然而應曰○其然○他日索序○即書以遺之○太歲在昭陽赤奮若孟冬之月○李鄉稺叟沈曾植○又有吳興劉翰昭承幹一序云○留蛇先生避地之二年○成雪橋詩話十有二卷○承幹爲之校刊○甲寅九月○工既竣○爰述纂而爲之序曰○此書之作○蓋卜子夏所謂達於事變○而懷其舊俗者也○先生舊家遼河以東○自天聰二年○隸籍居京師者九葉○食德服疇○幾三百載○家世之所傳聞○師友之所講論○自古在昔○先民有作○居史職十年○素性狷介○當官應事之外○不利走趨○日惟故書雅記之是好○輶軒之使不一預○陽城馬周之科不記名○故端居之日獨多○宜其網羅放失○著作斐然○顧服膺大興朱學士○翰林以讀書爲職業之言○委懷硏覽○自謂學問淺薄○不敢天閣緗素○己亥乞外○轉徙江湖間○於詩世變益亟○

短篇小說　嗜酒傳奇（二）

鄒石

甲大怖○急起拔劍○手驚○劍落於床下○婦人睨而笑之曰○新紘可續○故劍何求○遂下拜求恨神也○甲力握帳門幄不得開良久○婦人怒曰○爾不納我耶○我請大王來主爾看爾不作變增否○即啓戶而出○甲窘甚○大呼之○夜深人遠○卒無應者○因念魍魎大王支解必矣○徬徨無策○視床頭有酒甕一具○大可容身○甲乃視曰○甕君甕君○向以爾爲息壤○今以爾爲朱家矣○幸乞相庇○無使酒國中失一壯士也○祝畢○急入內○以蓋覆其口○旁有一穴○可容一目○遂肆身屏息窺之○須臾○果衆鬼突至○以婦人爲導○貌皆醜陋○狀類皂役○又有數鬼以交椅舁一人至○頭大身短○言語含糊○衆鬼惟命是聽○若主僕然○即婦人所謂大王者也○嘤嚶數聲○不辨作何語○衆鬼爭前○裂帳翻被○索之不得○僉報曰○逃矣○復遍索室中○及於甕○甲戰栗齒叩有聲○婦人曰○有聲自內○可索之○一鬼前即仆於地○又一鬼前○復仆○於是諸鬼相顧不敢近○大王怒目下窺○傫然而前○忽若有人掌其胸○大王仰顚○連作筋斗○哀呼曰○康侯貸我○群鬼亦爲之踣○良久○拔大王登椅○一鬨而散○甲心知酒神衛己○而口噤不能言○心感而已○比曉○其儕啓關入至臥處○見其狀駭甚○莫知甲之所在○最後得於甕中○急出之○已垂絕矣○灌之半日○乃得甦○一人戲之曰○君無膽如斗○大奈何自取困頓○方謂穩坐中軍帳○誰請君入甕者耶○甲縷述之○且曰○不得麯君爲擁背○已消受無壚況味矣○能無一斗以壓驚乎○不寧惟是○亦所以報知已云耳○衆遂飲之○咸爲捧腹○君子曰○甚之斷杯物者○每以麯孽爲酖毒○使此公在座○當令人寡歡○然營糟棹糜船之徒○相依爲命○意謂天下無杜康○則大千世界直不可一朝居○二者皆非○可斷言也○夫酒之爲物○或愁則飲之○樂則勿飲○或樂則飲之○愁則勿飲○其於酒也○無怨無德○誰毀誰譽○故坡公有云○無酒學佛○有酒學仙○未聞酒在有無之間而愿與鬼爲徒者○信如某甲殆亦酒鬼之流亞歟

火險告白

啟者弊行經理火險已有年矣因今推廣交易起見左添承保　市貨　屋產　家私衣箱　煤房貨物等件凡遇不測立照即章賠償毫無延悞如蒙紳商賜顧者請移玉弊行面議可也至於保棧開列於左

保頭等平房　每壹千元　六元
保二等平房　每壹千元　八元
保頭等房內存貨　每壹千元　十元
保二等房內存貨　每壹千元　十二元

代理　明治火險公司
代理　日本火險公司
代理　共同火險公司
代理　東京火險公司

三井洋行

奉天大西關
電話　中國一一五五號　日本二一二號　日本三五

滿鐵定期船大連出帆廣告

上海行
榊丸　每星期五（正午開）青島寄港（六、五〇〇噸）（由上海復航時直放大連）
神戶丸　每星期三（正午開）上海直行（五、〇〇〇噸）（由上海復航時寄港青島）
以上兩均設有無線電信機

香港廣東直行
泰陽丸（七月上旬）
泰平丸（七月下旬）
本事務所及在營口遼陽奉天鐵嶺長春各站均可發賣聯絡船車票
兩輪船現均設有無線電信迅速而謀乘客之便利

南滿州鐵道株式會社大連埠頭事務所

日本郵船會社滊船廣告（由大連埠頭起）

相模丸　七月六日（陰五月廿四日）往門司神戶橫濱
三河丸　七月六日（陰五月廿四日）往太沽牛莊
日本郵船會社代理店　三井洋行大連支店
電話（三一〇）（四六〇）
鐵嶺奉天長春出張所亦代賣船票至本所購買

橫濱正金銀行奉天支店

奉天城內四平街　電話十二
資本金四千八百萬圓
公積金千九百二十五萬圓
總店　橫濱
支店　神戶　東京　長崎　大阪　倫敦　里昂　紐育　桑港　孟買　布哇　哈爾哈達　香港　上海　長春　安東　北京　大連　旅順　營口　遼陽　鐵嶺　天津　漢口

朝鮮銀行奉天出張所

奉天小西關路北
本店　朝鮮京城南大門通
資本金壹千萬圓
電話　日長五二一　五二四　所長舍宅日長三一三
支店　東京、大阪、大連、安東縣、長春、平壤、仁川、大邱、元山、釜山、鎮南浦、群山、木浦、馬山、新義州、會寧、
出張所
凡關於銀行普通各項事務本銀行咸可辦理而尤力求敏捷詳確以期無負各界之主托並於中外各通商巨埠設有代理之處以便往來滙兌本銀行發行之紙幣無論貴何時會日本銀行發行之兌換券相同而可安心…

東亞之情勢

●山東各縣土匪蜂起

山東鄆城縣滕縣掖縣單縣等處土匪蜂起勢頗猖狂（島青專電）

●各省未來之參政官

各省添設正副參政官之任命已於二日確定不日即將發表茲將參政官之人物開列於左

外務　安達謙藏　內務　下岡忠治
大藏　濱口雄幸　陸軍　眞鍋斌
海軍　浪速　文部　桑田熊藏
農商務　町田忠治　遞信　藤澤幾之助

●政治人員之更調

東京府知事久保田清周調任內務次官大藏官以大藏主稅局長菅原通敬陞任內務省社寺局長井上友一補任東京府知事均經發表（以上東京專電）

歐洲大動亂

●俄公書所披露之戰訊

俄京電傳俄國公書云敵軍在布普都河與西巴克河之兩水源地中央仍然繼續前進杜麻曳方面之俄軍後衛部隊於二十七八兩日擊退冒死來攻之敵軍特尼斯的爾之敵軍得增援而欲混亂俄軍因不果乃大受損害

●黑軍之欣幸爲何如耶

黑山國軍在阿爾班尼亞佔領斯克大利亞列什按斯克大利係黑山國軍當第二巴爾幹戰爭時曾經佔領後因列國強迫而放棄之今復爲其所得其得意之狀況蓋可想見

●俄皇激勸國民發揚蹈厲

俄皇此次明降詔勅激勸國民畧謂有此舉國一致之民心前途洋洋甚有希望且可操諸左劵然戰局遷延必須大衆一致努力誓以不滅敵軍萬勿休止否則決不准媾和最後由朕將關於俄國民勢力之不盡把定不可移之確信朕訂于八月間召集國民會議以親聞全國民之所言等語

●轟沈德水雷艇一隻

德國艦隊（由戰鬥艦壹隻巡洋艦四隻水雷艇數隻組織而成）由北海進入波爾的海砲擊文棠港藉以企圖派兵登岸旋爲俄艦隊所擊退此役德水雷艇一隻被轟沈

●俄國更動閣員之主旨

俄國政府以甚爾彼杜夫任爲內相坡利巴諾夫任爲陸相此外各部亦不免更動其授職人員均將取之於富有閱歷之舊閣員中以爲若有剛毅不屈之首相臨乎其上則下必有堅忍不拔之國民爲之後盾貫澈國家交戰之目的甚容易耳果爾則德國外相雅格擬私與俄前陸相協議俄德特別媾和之秘密希望因之宣歸泡影

●未來之內閣人員

改造俄國內閣之機漸熟其所擬定之閣員甚帶有自由黨性質

●奧公報所布之戰訊

據奧國公報云德奧軍在東喀里西亞進至克尼拉利巴河至普克河之戰綫二十七日佔領普爾斯大茵俄軍亘二百零五英里之遙開始退却渡過克尼拉利巴河之德軍現在廉堡至多爾諸甫間攻擊爾德戰線蓋欲以遮斷與南方俄軍之聯絡以便攻擊瓦爾索西普魯西軍竟日在特尼斯的爾河水中從事戰鬥或有水深達胸臂他兵所抱僅能開槍

●俄宰相誓必覆滅敵軍而後已

俄國宰相用政府名義聲明俄國賴上帝之呵護須繼續戰爭擊碎敵軍令不再起而後已若不達目的則無論如何斷不企望和平云云

●聯軍在土境已佔優勢

在土國哦利坡里半島之聯合軍頃向沙爾齊尼亞西方之土軍陣地猛襲奪佔其塹濠三線頗得重要之効力對于土軍砲台之攻擊因之容易實行

●德軍進抵俄屬伯路根

德軍現已進抵廉堡北方約四十英里之俄屬伯路根地方俄軍退却整然不亂

●德艇轟沈英輪於哥印歐爾海面

英輪阿爾梅尼亞號頃由美國紐坡爾向英國開往在哥印歐爾海面被德潛行艇轟沈坐員中二十九名斃命十名負傷甚重

●德國社會黨之要請政府

德國社會黨幹事會于六月三十日發表議決文並要請德政府顧念人道及文化亟須與交戰國開始媾和交涉

●美國對德之輿論又復大譁

英輪阿爾梅尼亞號又被德潛行艇轟沈坐客美人計十九名均致斃命美國輿論因之又復激昂美政府又擬向德國嚴行抗議兩國之關係將因之益加紛糾（以上舊金山來電）

專件

道尹出巡條例之擬定

道尹出巡各省已有實行者茲聞政府擬定道尹出巡條例俾資遵守日內即可公布矣（一）第一條道尹對於所屬各縣每年須親身巡歷一周（一）第二條道尹出巡分左列二種一定期出巡二臨時出巡（一）第三條定期出巡於每年三月九月兩季行之臨時出巡於有特別公務時行之（一）第四條定期出巡每期巡歷所屬各縣之半如屬縣少者得於一期內周行之（一）第五條道尹出巡時除必須僕從外不得多帶僕人（隨行僕從道尹須嚴加約束如有弊端應由道尹負責）（一）第六條出巡經費由道尹於該道概算額內勻節開支（一）第七條道尹出巡之駐地須於縣公署以外之公所爲之（一）第八條道尹出巡時縣知事不得迎送但遇考察事件有必要者得帶同縣知事隨往（一）第九條巡歷所經之處如需用測繪技術人等得於出巡時隨帶之（一）第十條出巡考察所得之事實須於每期返還時臚列詳報之（一）第十一條凡出巡須將出發返還日期分別詳報巡按使備查

歐洲戰國軍械軍火問題

此次歐洲大戰消耗軍火其數之多爲空古以來所未有現時戰術與十年前絕不相同陸軍擬行進攻之先即有炮隊以彈雨掃洗戰場阻止敵人前進因此需用之炮彈已如恒河沙不可計矣至於陸軍所費槍彈機關炮彈亦甚夥頤此外尚有濠壘中所放炸彈天空中所擲之雷彈出層內所置之地雷等項機械耗更不尠英法俄比在戰綫之兵共有一千二百萬晝夜作戰德奧之兵數亦如之可知所需之軍火其多也必矣各交戰國政府必須設法接濟其需以法國一方面論如閱其陸軍總長五月三日在法議院演說則知法國情形頗爲佳勝毫無缺乏軍火之憂現官商各製造軍械廠所製成各式槍炮各種子彈火藥炸藥較諸開戰之始增加六倍無幾時即可達于十倍該廠並製造新發明之機械其有如何效果不日世人皆可見之法國於初開戰時缺乏攻城大炮今已造出七百尊矣英國政府決定將全國軍械廠作爲國有均由高級武員管理指揮之英政府新近創設軍械一部以綜其成簡派之總長係前任財政總長羅意德（見路透五月二十七日電報）據英[illegible]積軍火可供　年之用英法兩國除本國所造軍火外尚可得各中立國接濟如美國供給法國者甚多德國雖屢屢詰法向美恫嚇終不能實行禁之也至于德奧兩國軍火問題其兩國政府對于此節在公報並無何項宣布雖然吾等亦確知製造鎗炮各彈必不可缺之銅早已告罄此際必須各處搜索銅器以供其軍械廠之需至其製造炸藥火藥所必用之硝酸鹽及美洲所產特別之棉花向來均由外國運入德奧自從開戰以來迄今不能再得外國接濟由是觀之德奧兩國軍隊勢必見絀矣

關于入學資格土地價格之解釋

辦理國民會議事務局籌備立法院事務局昨分咨各省覆選監督云案准黑龍江覆選監督咨稱案照立法院議員選舉法第一章選舉及被選舉資格施行細則第四條之江省情形有應請解釋者二端請即明晰解釋俾資遵守而杜爭端等情到局查來咨內開如本細則第八條內開本法所稱高等專門以上學校者指本國或外國國立或公立或私立大學及高等之各項專門學校其入學資格限於以中學畢業或與中學畢業有同等資格應入學考試合格者而言等語是其入學資格若非係中學畢業或與中學畢業有同等資格應入學考試合格者雖具有畢業或肄業之資格不得列入名冊江省設有法政專門學校已經畢業然究其當日入學資格其畢業資格雖同其入學資格則不同此類畢業人員與現在肄業人員應否有選舉法第四條第二項及第五條第四項被選權等語此項畢業或肄業人員既非盡係中學畢業或與中學畢業有同等資格由中學畢業或與中學畢業有同等資格核與本細則第八條所稱其入學資格限於以中學畢業或與中學畢業有同等資格應入學考試合格者等語殊然不同自不得有選舉法第四條第二款及第五條第四款之被選舉權又來咨內開同細則第十六條第二項內開關於土地房屋以買契或典契之價格爲其價格等語江省土地漸闢民戶日多現在清丈放荒之官價較從前加增一二倍不等土地開闢成熟又較生荒之價值加增十倍或數倍不等若必照原契所載價格則其土地雖就現在情形平價估計足值五千元或一千元或一萬元以上仍不得爲合格可否按照現在官價或由江省規定熟荒價值必爲調查標準此於選舉資格之有無關係甚重若非明白解釋將來舉行調查不無熟今昔貴賤不同各節前准江蘇覆選監督以究如何算價咨詢到局業經本局以若後有各種契據及一切書件可以證明該項財產現在價格者自亦可查照計算若并此而無但有舊契則應仍從舊契所載等語咨覆有案茲准前因并五月二十一日黑龍江覆選監督呈奉天覆選監督詳請轉咨第二疑問又奉天覆選監督據海龍縣初選監督詳請第一疑問事理正復相同查江省奉天所有放荒開墾事宜辦法多屬特別情形自與內地不同從前清丈及荒因時酌定官價比較現在既有數多之增加而荒地一經墾熟較之生荒價值復增加十倍或數十倍不等此固實在情形若必照原領荒價計算實礙誠情況原領執照多半未填官價最近所值復無約據可憑種種糾葛尤未便拘泥舊價致啓紛爭請由省規定熟荒價值以爲調查標準尙屬簡易可行且由官定價值以後自須發給執照此項執照即爲官文書之一種即與立法院議員選舉法第一章選舉及被選舉資格施行細則第廿條所定以官文書證明者亦屬相符惟此項定價雖爲核實選舉資格而設而於地方人民財產關係及荒價漲落影響究不止一端一經官爲定價有無別種窒礙情形事前亟應詳審方免枝節橫生所有熟荒地價一層應由本省行政官先期確查地方情形酌定現值書一價格除本有契據及一切書件可以證明該項財產現在價格者自應查照原載價格計算外其無契據及一切書件或雖有契據及一切書件而所載價格今昔實太懸絕應由各該業主依照省定價格稟請該管地方官核准發給執照經調查員確實認無疑義即可填入調查名冊其內地省分遇有此項情事仍應查照本局前復江蘇覆選監督咨開辦法辦理除咨復外相應咨請查照辦理云云

五鐵路員及里數之調查

五鐵路參案已發布命令除津浦一路其他四路之存辦不久亦必發動已屬無疑一各該路之參款雖有種種不同之處然其濫用冗員舞弊營私所謂參款中主要之款五鐵路之參案則殊無二致茲特調查五路目下所用之職員及營業之里數畧誌如下想亦注意此案者所樂聞也

（甲）鐵路職員　津浦四百七十三人京漢七百二十九人京奉六百六十二人京張張綏三百二十二人滬寧四十九人

（乙）營業里數　各鐵路有本綫支綫之分計津浦本綫六百二十八里支綫五十四英里合計六百八十二英里京漢本綫七百五十九英里支綫七十英里合計六百零三英里京張張綏本綫二百零二英里支綫十三英里合計二百一十五英里滬寧本綫一百九十三英里支綫十英里合計二百零三英里

（七月）本園開演　小富貴　黑金子　烈女傳　書永　盜御馬　董小呂　玉富　大封官　劉時青　太平城　第一　本園開演　崔永順　小車　赤桑　鎮　蔣桂卿　蓮笙　獅子樓　崔小韓得劉　永瑞桂山　順資芳　五梅　楊德山　德紫玉　玉堂春　三會堂　天桂　開設小南門

民國要聞

籌辦生計之條陳

大總統注意平民生計既令於政事堂組織全國生計委員會爲籌畫進行之專辦機關不日即當組織成立茲聞該會已經派定之委員某關於生計問題昨日已特上條陳於大總統頗中肯綮大要以平民生計之籌辦其範圍極爲廣漠千條萬緒亦非急切所能收効爲今之計唯宜擇其簡易而易於實行者以爲目前治標之辦法計其條列應籌畫之事項(一)籌辦簡易工藝養成所及手工學校以輸入人民工商業之智識(二)籌辦半日學校及夜學校等以養成平民生活之能力(三)各處多設模範工廠以收容一般之失業人民(四)各處設少額資金貸出所以便小本商工業資金之融通(五)開放各省官地官荒並酌貸給牛馬耕具以便一般遊民之耕墾(六)普設農事改良研究會以振興農業(七)普設土貨製造改良研究所以擴張銷路云

國民會議提前召集之電復

大總統對於國民會議召集問題甚願提前舉行曾交諭內務部電行各省對於選舉手續宜提前趕辦能否於年內辦竣以便提前召集等語曾由政事堂電商各省如果選舉事宜確能於本年內辦理完竣則來年一月即可正式召集昨聞該堂先後接到粵閩蘇浙贛皖等省電復均稱現距歲杪不過六個月即使初選複選提前趕辦亦恐難於年內畢事既奉電諭變通其籌畫手續自當趕辦一切然一經草率則弊端百出況上年國會議員選舉之弊厥鑒不遠特此復聞云云該堂昨已據情呈明大總統矣

大總統對於鐵路參案之態度

自鐵路參案發生津浦路局局長趙慶華交平政院審理交通次長葉公綽停職候傳後京內外各報對於此案紀事連篇累牘有謂大總統對於此案將從重辦理以儆官邪有謂大總統對於此案亦不欲過追既往將從寬處置者茲據政府某要人之談話云鐵路參案發生後大總統雖極震怒但亦無所容心於其間此案將來如何歸結一將來平政院審理之如何趙葉等若無罪大總統亦不至任情予以苛求蓋大總統無論對於何種參案悉以公正之態度依法律以爲斷對於此次之鐵路參案亦何獨不然也所有外間之喧傳均屬一種推測之詞本全不足信云云

交通部參案聲中之某要人

自交通部參案發生後各當道頗有戒心而以某要人爲尤甚現因證據未齊尚未開庭審訊該系之人無日不在秘密會議之中籌畫一切對付之策某要人曾以秘密費爲辭晉謁總統陳述一切且云必欲窮究均不甚方便大總統答以此事不能不澈究一掃從前積弊況各路之弊端本總統早有所聞因無人舉發以致遲延迄今如有甚關係之處應速先行調處其葉恭綽如果無甚大罪據自當保全其面子等語退出後除將詳見情形告葉令其安心外日來連赴交通銀行清理一切以冀彌縫云由此觀之則該案恐終無水落石出之一日矣

張弧閉門思過

張弧自到京之後閉門謝客靜候查辦政府亦以張氏既然遵諭回京以待後命其情尚有可原故於張氏格外保全體面並不加以拘束一切聽其自由惟張氏爲遠嫌起見自到京之後無論何人訪見均一律謝絕概不接待聞張氏仍擬於日內將其眷屬由天津接回北京以示其無他往之意大約日內即將留津各眷屬一律接回北京本宅居住云云

張氏二次參案自經交諭周章兩總長查辦之後已經各派委員二人逐日調查各項案卷現已查有頭緒一俟逐款查清之後即可呈覆大總統核辦至於呈覆日期現在尚不能預定惟此種奉諭交查之要案亦不能過爲遲延云云

政府因各種西文報對於此案多有誤會且謂爲政府將變更墟政計畫等語此種誤會關係極大誠恐銀行團爲此種傳聞所惑曾派人轉告銀行團聲明此案純屬於內政問題與墟政計畫毫無關係此案亦以用人行政爲中國政府之權銀行團無過問之餘地如不變更整頓鹽政之計畫及借款合同無論以何人爲鹽務署長銀行團無不歡迎云云外間相傳銀行團反對張弧免官各節足見其不確也

陸軍段總長定期入見大總統

大總統爲某項重要軍政問題曾諭令廕上將派員特召段祺瑞上將力疾回京茲聞該總長現雖病尚未痊惟因奉召亟詢曾由電話請詢事甚重要即須力疾晉見備陳一切現已遄到密呈預陳大綱並擬定七月二日上午入覲大總統云

中國耕田收籽之總計

據某方面之統計中國現耕種之田地若值普通豐收其收產可達十四億餘石之巨額大畧別之如下(一)米六億五千萬石(二)小麥四億四千五百萬石(三)紅糧九千五百萬石(四)大豆一億五千五百萬石(五)其他雜糧一億二千萬石

捕獲亂黨獎勵規則

懲辦國賊條例業已公布凡經不赦之國賊無論在何處捕獲就地正法惟國賊來自內地若不廣購眼綫捕獲甚難日昨李許兩巡按使會銜來電請訂捕獲亂黨獎勵規則以期懲賊就戮免致逍遙法外大總統以所請不爲無見當交部核議云

彙紀關於蒙藏院變動之種種

自蒙藏院貢總裁被肅政史彈劾後對於該院問題傳聞甚多茲撮其要者彙紀如左(一)某顧問條陳將該院併入內務部以節糜費(二)貢總裁俟參案查覆後決定辭職而政府已預定以姚錫光參政補其遺席(三)某要人曾向大總統密陳力主反對某顧問之建議不但不應裁併並請擴充權限仍請改部所陳理由亦甚充足原呈現亦留覽其餘容訪再誌

捐資興學之身後榮典(浙江)

故商葉成忠捐資興學成績久著業經參政院副院長汪大燮審計院院長孫寶琦參政陳漢第等稟具事實呈請宣付史館立傳並准自行捐資建像以垂久遠茲查觀國日前已經大總統批准交茲將呈內所臚陳之事實畧述如下故商葉成忠浙江鎮海縣籍幼年孤露貧無立錐勤苦百端起家貿易幸以居積致富商戰稱雄嘗歎時局非育才無以圖強慨然興學其時風氣未開各省之以辦學著者寥若晨星爰於滬地張家灣捐地廿九畝有餘值銀十萬兩並出現銀十萬兩謀建校舍其長子貽鑑復捐銀十萬兩賡續成之鳩工庀材宏規大啓貽鑑之弟貽釗貽銓貽鑄貽錕又捐銀十萬兩爲常年經費即以成忠之字名曰澄衷學校於光緒廿七年二月落成成忠於先一年卒易簀時言不及他惟殷殷以學校事囑校董樊棻等始終維持以竟其志嗣該校初辦蒙學繼增商學及師範生以至中學旋復辦小學並經清廷簡派大員考察學務奏請獎勵在案宣統三年復設高等小學中學並續辦初等高等小學民國三年校董樊棻等增建校舍十餘幢計費三萬遠近來學者更增至五六百人歷屆畢業生爲世効用者踵相接也上年樊棻等曾將該校先後創辦情形詳報江蘇巡按使請咨教育部立案旋奉部覆核與部章相符准予備案並稱該故商以巨款辦學造福青年至爲嘉許該董事等務宜善體該故商遺意將所有基本金妥爲處置校務日事整頓以期完備該故商性情純篤事親至孝宗族鄉黨無間言於地方公益實業知無不爲爲無不力而出資亦最巨各省水旱偏災書來告急尤能推己飢己溺之懷作當仁不讓之舉迭荷清廷溫旨嘉獎其品誼卓絕樂善不倦求之晚近誠不多覯核諸崇德報功之意未便任其湮沒不彰查川沙楊斯盛崛起寒微興學奏效曾邀清廷獎給封銜並交史館立傳復蒙大總統准予捐立銅像渤海聞風靡不感佩該故商於學校未興之際創捐四十餘萬金鉅款興辦該校樹之風聲成立以來收效最著其熱心毅力實較諸楊斯盛有過之而無不及云云下(畧)

租界禁閉煙膏店之進行(上海)

英美租界各煙膏土店經今年春季會由僑滬納捐西人議決仿照從前禁閉煙間辦法分四期抽籤閉歇茲因本月二十號爲初次抽籤之期故經工部局預先通告外並於前日將租界所有各煙膏土店之路名門牌開單粘貼捕房門首俾衆週知云

潛江教案了結(湖北)

潛江縣天主堂與營地紳民不和而起超越自經鄂東天主堂函向巡按署聲請後段巡按即一面飭縣派員妥爲辦理務使得爲和平了結爲是交涉丁問槎乃派員親赴漢天主堂與主教接洽一切均相見以誠詢明並無若干損失至所傷者尚無洋員加之滋事者均屬愚氏而此次所派委員又極承認轉請巡署嚴斥該縣知事並飭以後務再妥爲保護故該堂比時亦極允許情願和平了結巡按據復後即嚴斥該知事並飭嗣後務即妥爲保護以篤友好云云

黨人謀亂之密飭

上海軍警各機關前日奉本省軍巡兩署密飭略謂陳其美現由外洋回華匿居滬北美租界虹口某旅館並有湖南湖北兩省退伍兵士二千餘人暫在滬北小沙渡某紗廠及該處附近之德國某酒廠內充當小工一經起事藉以招爲擾亂實隊其餘重要黨人某某等(姓名均守秘密)刻在法界呂班路某里居住自一號門牌起至十號門牌爲止之房屋均係該亂黨等租賃每日在內會議謀亂方針當此國家危亡之際該亂黨等蓄意破壞祖國擾亂治安實屬罪大惡極應嚴密查緝務獲到案盡法懲辦以弭亂患等因昨經軍警各機關長官已派幹練偵探密往訪緝矣

大總統復降明令整理司法之原因

大總統對於民瘼極爲關心以司法與人民所有關係法官不良爲人民莫大之害故自就任以來對於司法官之諄誡及司法制度之改良考訂不啻三令五申乃言之諄諄聽之藐藐近來法官受賄律師舞弊之案復層出不窮較之元二年復有增多之勢近因梁任公新往南省考察回京以調查所得各省司法現象頗爲悲觀面謁大總統時亦多有所陳言論者或謂昨日所以又發整理司法之申令者即由此云

舉辦徵兵制度之先聲

大總統因注重軍隊改良計畫故編制模範團以爲全國標準刻復以根本改良計畫實在於舉行全國徵兵之制度故業已命統率辦事處詳查各國舉辦實行之辦法聞擬習所使陸軍部現今之諮議差遣等類閑員爲該所之學員講習日本德國徵兵制度之沿革及當今優備之實際辦法俾深明徵兵制度之利益關係國家盛衰之本原俟一般學員講習既畢然後分派於各省使其曉諭一般人民皆洞悉國家徵兵之重要理由夫而後徐徐着手實行全國徵兵制度云

某次長之前途

某部次長自請免職業已離京外間謂該次長之免職與岱杉同一意味有某肅政史不甘緘默擬將其在任當私劣跡合盤托出

裁減顧問諮議之錄聞

公府對于顧問諮議裁減之法業誌本報畧聞已分別實行有不裁不減者有全裁者有減發者因故者已由政事堂分別函告茲探得原函之文如下逕啓者奉大總統諭前據肅政廳呈稱嚴核浮冗以裕財源內開上自公府下及曹署領空名而糜廩祿不知凡幾凡重疊之機關不急之局所冗散之員司兼薪之差使概予刪除請自禁近之地首行裁汰以示表率等情查公府顧問諮議各員本以維勢名賢優禮勳望謂爲虛糜廩祿未免過情之論但時局阽危財政困難富爲在事諸君所深悉而人言嘖嘖責備綦嚴亦非諸君所樂聞用是分別裁減以爲各署之表率諸君熱心國事明達時局當能諒此苦衷也等因奉此查臺端薪水已奉准於本月起撤(或減四成發)相應函達云云

召集佛教大僧演說

日昨湯濟武總長特召集京師佛教大僧多人假座通俗圖書館開會演說其要旨計三大策徵一佛教上之改革略謂我國佛教創興最古相沿以來流弊滋多欲求整頓非改革不爲功二佛教與行政上之關係闡明佛教範圍及其作用於行政上最有關係非教自爲教而政自爲政並證因果之旨而明收効之用三佛教宗旨欲圖改革之法與行政上之關係必先明其宗旨宗旨一定始得有以着手進行言畢諸教師亦畧有所演說就中以覺先和尚言之最爲中肯云

避難德人留滬之故

大陸報云青島及遠東之避難德人原擬乘意國商船前赴意岸基洛亞然後再回德國一切手續早由亨寶輪船公司佈置妥善詎意國加入戰團前議既爲無效駐滬德總領事今接本國來電囑將避難德人暫留上海以待後命大約一時斷難首途回國也聞留滬之避難德人共有四五百人之多云

劃分軍區案之追加注意要旨

政府鑒於時勢要求已認舉行徵兵爲不可緩之要政而此徵兵舉行之先決問題厥爲軍區劃分關於此節大總統已飭令將舊案連同各方面條陳重行提出討論并追加應注意之要旨如下(一)軍區劃分過多則統馭不易過少則運用不靈應斟酌於多少之間以求其適宜(二)劃分軍區於腹地及交通便利之地方不妨畧大於邊遠及交通阻隔之地方不妨畧小以求實行時不發生何等窒礙(三)軍區之劃分雖以土地爲境域然於人口疏密之度亦宜畧爲斟酌(四)軍區之劃分不可僅據帋上空論宜詳查土地山川天然之形勢以爲區劃俾便於控制云

小說

杜宇悲吟（二十二）

姑娘聞言 怔了一會兒道 夫人先請在此少坐 恕不奉陪 容小妹與家嚴一爲商酌 夫人點頭 姑娘當時遂來到裡屋 將夫人方才所說之話 與圖爾黎一說 圖爾黎道 比麻□性情吾所素悉 決不至有此無賴的行爲 其中恐有他故 姑娘道 孩兒之意亦係如此 爹爹你老人家想 他故意說這個謊語 其故安在 圖爾黎道 我恐怕夫人藉此事騙你 他既邀你去 你要是不去 他必說你是胆虛 □我想一定是要去一遭 以解其疑 我同你去 以備不測 父女商議既定 遂與夫人同往 夫人聽說姑娘答應 心中甚喜 當日晚間 即留宿在圖爾黎宅內 第二天三人一同坐上火車動身 過了一日 已至晉德捫地方 一同找到比麻旅館 伙計說館主現在不在館中 夫人遂問道 比麻上那兒去了 伙計道 前日夫人動身之後 我們主人也說有要緊之事 到倫敦去了 現在還沒回來哪 夫人聞言 故意哭向姑娘說道 怎麼樣 他心如□愧 何以躲開而逃 事已至此 余何以復公子之命 姑娘道 我此次來 實在是徒勞了□□ 我們大遠兒的的 今天晚間 先在此住一宵 他也許今天晚上回來 姑娘點頭 當日晚間 夫人遂與姑娘共臥 是夜月明如晝 姑娘脫去外邊的衣服 夫人忽長歎了一聲道 我此後始知小姐之操守可貴 我前者爲公子謀小姐者 實以爲彼勢力之下 不得已而爲之耳 比麻一個市儈 既因珠子爲己有 又欲嫁禍小姐 今恐禍作 先期而遁 我明日回巴黎 必爲小姐剖白 姑娘道得夫人如此保全 死且啣感 于是兩人作長夜之談 夫人又故意痛陳前失 自作怨艾之狀 姑娘轉爲藉之 談了一會兒 遂各自安歇 待到第二天 向午才醒 圖爾黎已早起來 梳洗已畢 夫人道 我今天打算同去了 我約妹到咖啡館吃頓早飯 三人出來 剛到門首 忽見十幾個人 蜂擁而來 勢甚洶々 一入門 逢人便問 比麻在那兒哪 各處搜索 甚爲怕人 姑娘當時甚爲吃驚 躲在一邊 書中暗敘 此即巴黎派來之偵探員 公子知道比麻已上瑞士 去偵探梅敏而去 不知其已先往晉德捫 等夫人起程後 公子私念梅敏 果受了我的珠子 斷無暗地逃跑之理 且比麻亦必來此報功 又豈能藏着不見 梅敏既忽々回國 比麻又初無一言 此中情事 已可概見 由此以想 恐珠子已入比麻之手 計惟先捕比麻 爲先發制人之計 當時遂派衆偵□前來捕比麻 而不知比麻先期已作亡命之客 衆偵探大索比麻不得 夫人道 你們幹甚麼來的 衆人以公子命令對 夫人看姑娘沒在傍邊兒 遂暗々向偵探長說道 公子此舉 志在得梅敏姑娘 比麻在逃 姑娘尙在 你們要能拿着姑娘 勝得比麻萬萬 而且可得厚賞 衆人道 我們未得公子之命 如誤拘人 必將獲罪 夫人道 你們眞是小孩子的見識 有我在這兒怕甚麼 衆人遂一鬨而入 問梅敏道 你就是梅敏麼 圖爾黎答應道是 衆偵探道 那好極了 你前者偕同比麻 謀圖公子的珠子 等我們來 你們趕上跑了 你們既同謀 你必知道他的踪迹 你能把他的踪迹告訴我們 即可饒你 梅敏道 這實在是冤枉了 我還沒到 他就先走了 我那兒能知道他的踪迹 你們說我們同謀 是誰看見的 誰可作証見 偵探長道 你既不知道 只有將你拿去 以報公子就是了 別的我們不管 夫人仍假意□問道 這個人不是別人 是我從瑞士哄來的 你們要拿了去 我那甚麼話對人 各偵探抗聲答道 這個是國法 夫人豈能攔 夫人道 既如此說 唯有命□姐隨你一行 不過在道兒上不許胡說 不許胡鬧 遂作色向姑娘說道 小姐不用憂愁 可以隨他們去一遭 一切都有我哪 他們不能把你怎麼樣 你到巴黎 可以住在我那兒 我必給他分辯明白 圖爾黎□道 焚焚父女 惟夫人是賴矣 衆偵探齊聲叱道 你非在捕者 不能一同去 而去 圖爾黎含淚痴立 至望不見影 圖爾黎還要說話 衆人已推姑娘出門 始歸 再說梅敏到了法京 夫人携他住在自己私第內 四圍以人把守 使其不能逃跑 夫人的住宅在恩特街 離公子的住宅本不甚遠 布置既畢 要梅姑娘吃點早飯 即乘車去見公子 進了門 侍者導入公子的書房 公子方伏在几上作書 見夫人來了 遂彼此寒暄了幾句 說夫人的事情辦的怎麼樣了 夫人就牀上斜坐 以左手理鬢 以目微笑 秘而不言 公子道 你再吞吞吐吐的不說 我要瘋了 夫人遂將以前的事情 大概說了一說 並言已將姑姑騙到巴黎 公子聞言 深爲喜歡 （未完）

介紹新刊書籍及惠贈書籍欄

▲大陸　第二十四號　發行所　大連監部通三十八號地　其　社

▲日本及日本人　第六五八號　發行所　東京市神田區鎌倉町三番地　政教社

陸軍楊中將之母如何轉弱爲強

由湖北武昌楊海恩女士之症觀之便知韋廉士大醫生紅色補丸之奇功爲精力復原之聖藥也楊老夫人係現任直隸陸軍中將楊纘緒君之令堂據來書云〇余年七旬又餘罹病□□□□□□勞成疾□□頭痛氣脹且咳嗽甚劇夜難安眠食不下嚥延醫調治服□之効罔□□知韋廉士大醫生紅色補丸能治諸症與購服之而諸病全除且飲食頓增精神倍昔易勝欣慰余服紅色補丸之時先服紅色清導丸大便與腸胃頗爲暢快大醫生之良藥無不奏効如神

天下馳名之韋廉士大醫生紅色補丸行世已歷二十五年之久爲補血補腦之聖藥曾經治愈　血薄氣衰　諸虛百損　少年斲傷　筋骨無力　胃不消化　瘋濕骨痛　臀尻酸楚　山嵐瘴氣等症且婦女諸症極爲靈便凡經售西藥者均有出售或直向上海四川路八十四號韋廉士醫生藥局函購每一瓶英洋一元五角每六瓶大洋八元郵力在內

品質優美價格低廉之說

大凡製品之優劣價格之低昂罔不隨其製造力之大小而轉移倘以宏大之規模製造之貨物其品質既美而價格且廉者此蓋必然之結果也其中理由一在原料之購買每以大宗且由原產地直接採辦物價既廉運輸手數等費亦自節省二免時間之空費工金得以撙節三爲原料之調合製貨既多熟便生巧調成品質結果自良得以極廉之價格而出售最優之品物者即由於是如我春元製造之九重牌及芝蘭牌二大香皂持有偉大之勢力而飛躍於社會者亦不外乎如上三因之結果耳

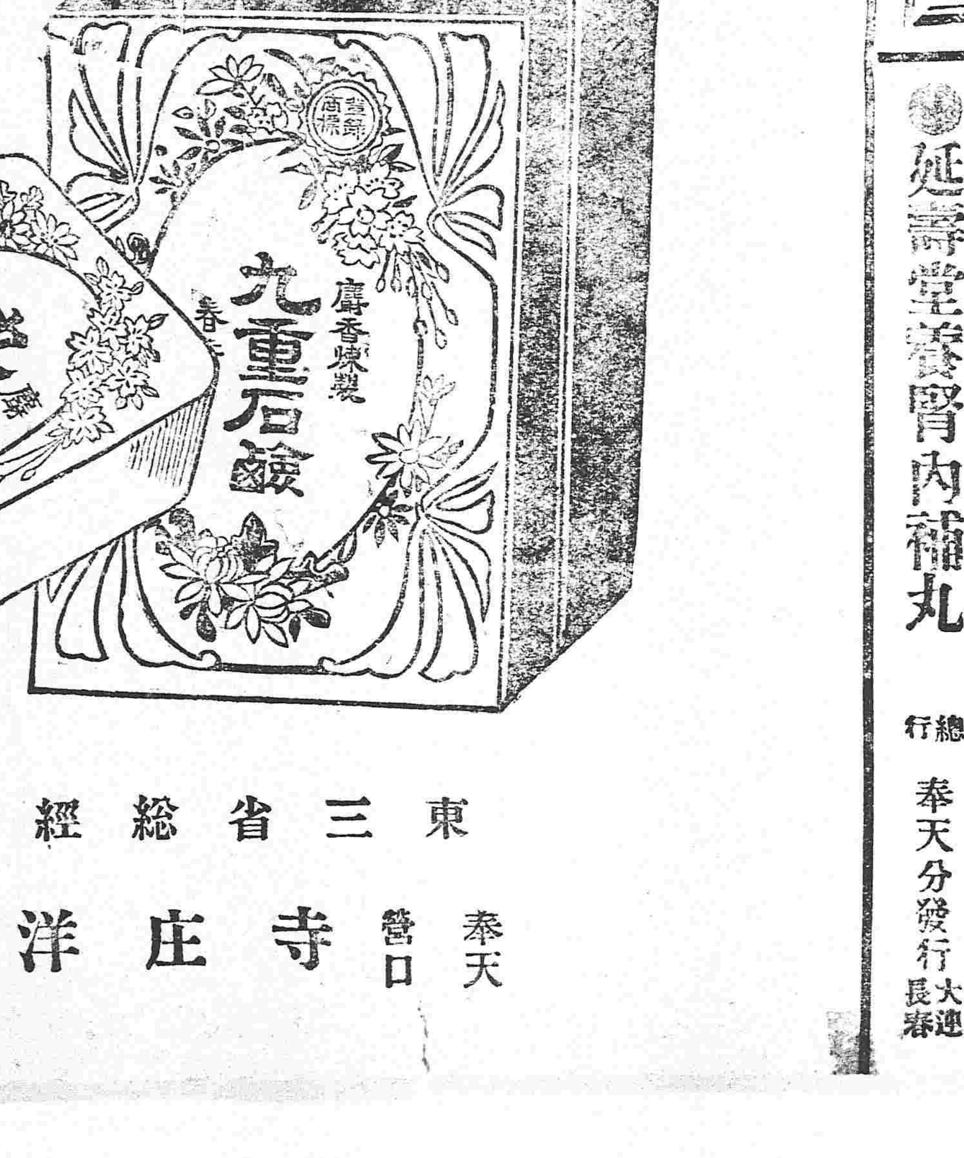

東三省總經理

奉天 營口　寺庄洋行

奉天老萬德堂中外馳名

本堂開設大南門裡業經醫學立案支號北京總區醫官考驗藥劑准立案民政部註冊

▲**世傳參茸百效丸** 此丸專治腎水不足遺滑精陽萎不舉腰腿疼痛精冷精清不能種子等症每大盒五元壹元貳角

▲**秘製止嗽一點丹** 此丹專治肺病勞傷咳嗽氣虛痰喘吐痰帶血等症每付六角每封五元

▲**扁門參茸虎骨酒** 此酒專治筋骨腰腿疼痛半身不遂口眼歪斜腹內寒積疼痛不止等症每四角每大瓶二元伍角外城大瓶三元小瓶伍角

▲**神效婦科補血丹** 此丹專治婦女諸虛症勞傷咳嗽午後發燒兩脇膨脹經水不調赤白帶下崩漏不止腰腿疼痛子宮虛冷經閉不通等症每盒一元貳角大伍元

▲**平胃安痛化積丸** 此丸專治男婦胃不舒氣滯疼痛五積六聚遇寒即犯逆氣即發如服此藥立每付五角每封四元

▲**癬疥兩種龍金水** 此水早以馳名當諸般癬疥症瘡毒無論輕重一擦斷根永不再犯每瓶五角

▲**頂上虎骨熊油膏** 此膏專貼筋骨腰腿疼痛腹內寒積小腸疝氣等症每貼三角每大貼伍角

▲**秘製五寶淨毒丹** 此丹專治五淋白濁下疳便毒等症每盒六角以上諸藥言無二價

◀**名省賣藥處**▶

卜魁慶泰福　哈爾濱義昌信　依蘭州永聲祥　鄭家屯天慶東　吉林天順□　磐石縣福盛魁　朝陽鎮東盛長　金州復興長　西安縣永興長　西豐縣永豐厚　東平縣三文遠　新民縣協玉號　長春縣興順長　柳河縣義興成　三城子六合號　頭道溝營源

[illegible]倫府辭發京　綏化府廣源東　海龍府變合興　呼蘭府同昌永　洮南府福順興　通化縣德盛醫院　法庫門忠興號　綏中縣慶瑞東　普蘭店天益成　鐵安縣世興德　廣寧世興永　牛拉門德興茂　錦州府景隆東　懷仁縣興德東　新城府世昌恆　劉二堡復興隆

大連協茂盛　昌圖府萬發合　開原廣聚昌　奉化縣德茂盛　鐵嶺天德亨　遼陽瀋陽春興　海城福□堂　牛庄大合興　蓋州謙利成　營口廣順棧　三姓倡合成　莊河德隆棧　大孤山長盛德　安東縣東益增　鳳凰城益增源　本溪縣東盛和

延壽堂養腎內補丸

總發行　奉天分發行　大連　長春

寰球無二常備神藥

▲家積鉅萬之富如至夭折安能收有光之喜樂
▲身穿綾羅之錦若於尫弱焉有得无極之嘉祥
▲旦嚐仁丹卽覺精神爽快五官通達辨事如意
▲常服仁丹則能諸邪除袪元氣旺盛獲壽保年

靈藥仁丹

價目

▲試服包……日金五錢
▲小包(裝藥一貼量)拾錢
▲中包(裝藥三貼量 添呈洋銀藥盒)廿五錢
▲大包(裝七藥貼量 添呈裝鏡藥盒)五拾錢

各處藥房洋廣貨舖均行寄售賜顧就近請認老牌字樣購取爲祈

仁丹虔修老舖
日本大阪市
森下博藥房

美哉！美哉！

双美人牙粉

能使齒如水晶

配合二十余種之貴重原料製成有煉製粉製二種其品質優秀有効驗乃在牙刷之毛端少許而用之則能保護牙齒永久堅固

双美人化粧品 總經理 安東縣 福增洋行

各處洋貨舖藥房均有寄售

本舖 日本東京大阪 津村順天堂大藥房

子宮血不調
第一最快見効的第一保身的就是 婦人良藥

產前服此藥
流產逆產難產的皆能預防的藥就是 婦人良藥

產後服此藥
滿月下床身壯健保着母兒的就是 婦人良藥

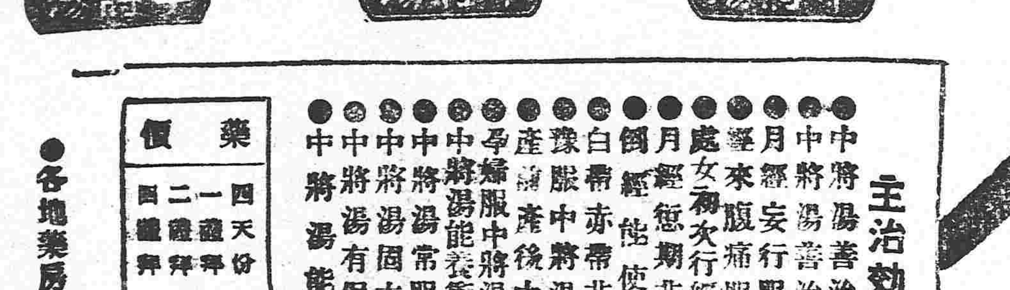

主治効能

●中將湯善治子宮各病
●中將湯善治月經各病
●月經妄行服中將湯立愈
●經來腹痛服中將湯最效
●處女初次行經能治各累病
●月經愆期非中將湯不効
●倒經能使血脈歸止
●白帶赤帶非中將湯不治
●豫服中將湯可免小產
●產前產後中將湯不可少
●孕婦服中將湯能養血保胎
●中將湯能養衝任調和八脈
●中將湯常服易孕得子
●中將湯固本養精之功
●中將湯有保腎助陰之功
●中將湯能治憂鬱病

藥	價
四天份	四角五分
一禮拜	七角五分
二禮拜	一元四角
四禮拜	二元五角

●各地藥房均有代售

東三省新聞

▲奉天▼

●張按使通飭取締抵制日貨

張按使對于排貨風潮極力防遏昨又通飭各廳◎及各道縣其文曰爲飭行事照得此次中日新約全爲發展兩國經濟敦睦兩國邦交起見一般無識商民妄生誤會遂使抵制日貨之說初則風行南省繼復影響遼東迭經本使通飭示諭嚴加禁止不啻三令五申幸無發生此種事實間有一二外來傳單亦即隨時毀滅以絕蔓延惟是外說之入最易中于人心應由各該地方長官切實開導俾我人民咸曉然于利害之所在省城爲各屬模範茲特定于下星期二即七月六日午後二時在成內通俗講演所召集政學商工各界開會演說屆時並由本使蒞會主席其各道各縣地方責成各道尹縣知事定期仿辦務期全省一致誠意取締掃除抵制日貨之風以符通商條約倘有不逞之徒暗中鼓動故違禁令者一經查出立予拘拿嚴懲決不寬貸云云　（切）

●丈放官荒誌聞

新設廳前奉部飭官荒地畝分別丈放招領變價並令此項變價六成解部四成留省應用茲該廳已着手辦理特將辦理情形及官荒種類縷述如左

（一）星尼丁地　前清雍正時有星尼貝子因犯罪奉諭沒收其地當屬內部管理時約二十餘萬畝現經調查僅十餘萬畝數十年來官家從未問津比隣侵越界限化公爲私在所難免當道擬澈底查究想係一種官樣文章事實上斷難辦到也

（二）內務府莊地　此項莊地段落零星散漫計約六十餘萬畝現在派員從事丈放預估變價可得數十萬元另有浮多地三四十畝亦可得數十萬元惟清丈招領等非三五年所能竣事而部省需款孔亟頗以不早日清釐爲慼也

（三）盤山葦塘　現測丈完畢計二十萬畝價分三等平均價每畝一元四角已招人繳價報領年終當可放完

（四）安東葦塘　丈量告竣計八萬畝可變價九萬元惟交界之處糾葛殊多正待清理完結方可招領

（五）此外如西流圍塲浮多熟地暨東邊山荒地較爲肥饒易於種植定價雖昂招領尙非難事　（切）

●通桓鐵路興築有期

通化桓仁臨江三縣森林茂密煤鐵礦產亦極豐阜惟因運輸不便致實業未能振興前經該縣公民何乃哲韓玉之等稟請東邊談道尹謂各縣願自行籌款一半興修輕便鐵路等情當經該道尹轉詳按署咨行交通部派員查勘照准現正鳩工庀材擬於八月三號實行修建云

●會咨獎勵招待移民人員　（乃）

前由江省分派來奉及赴魯省迎護難民北上之招待員張寅彩孟廣堯周召棠王振鐸張祖溶孔慶成陳昶成等七人辦理移民各事宜殫精竭慮鞅掌於奉魯兩省間不辭勞瘁招徠各民前往者總計已有四千九百二十餘人實由於該員等異常出力之所致聞魯按使蔡子虞氏現已會同張巡按使咨請朱子樵兼按從優彙請中央獎勵云

●三路道尹電覆烟禁

張貞午按使前准萬國禁烟會長丁義華函開略謂中英協約煙禁不日期屆貴省爲早報禁絕省分惟國体變更而後究竟何有無退步務望示覆俾便公諸萬國等因張貞午氏接准函知當通行談榮王三路道尹飭屬查覆現據先後報告一律淨盡除批令仍行嚴爲督查外詳細覆答該會云　（志）

●炮隊回營遇險

日前北大營炮隊載炮二十六尊往南邊門外演放下午回營路經小北門裡一時不慎馬欲奔跑當由馬背跌下炮兵五人並被車輪軋傷一名現已抬回營中醫治未知傷勢如何（叔）

●中央調取東蒙輿圖

張貞午按使奉中央來電謂奉省附近東蒙各地有無早年繪就之詳細山川道里輿圖速即檢送以憑考核等因按使以該地雖經測量局繪有全圖未能詳盡業已答覆重新繪勘嗣奉回電著先將舊本送核至沿邊險要各旗部落地土肥瘠商務盛衰另著詳解俾便查考云云　（乃）

●蘇學監代理校長

省立法政專門學校校長關果忱君因有要公赴京面商於一號就道已誌本報聞其校中一切事務暫由學監蘇冠卿君兼代日昨已牌示諸生知照矣　（叔）

●維持學款

張貞午按使近准敎育部來電畧謂近查各省辦學經費多有移作他用者於敎育普及之前途殊有妨礙此後應遵照前頒之敎育綱要各屬學務極力進行所有學款勿得移用當由按使通飭各屬一体遵照矣　（仲）

●會議敎員講習所規程

法政學校校長關果忱第一中學校々長李鐵珊敎務長梁渭占師範校長宋憲文敎員孫叔久敎育科主稿孫哲五等奉巡按使特飭籌議各縣設立小學敎員講習科一切辦法及敎科用書限期十日以前詳覆以便通飭各縣分別舉辦該校長等以日期迫促訂於今日在圖書館開第一次會議云　（仲）

●催組公斗事務所

財政廳黃季友廳長前令各屬組織公斗事務所暫行試辦取銷經記俾免交易失平而便整理牙帖現在據報組織者固多其延未報驗者尙有多縣若非限制催令一体舉行何以裕稅課而收劃一之效故通飭各知事及稅捐征收局限文到日赶即詳報云　（志）

●公園已籌動工

西關赤十字病院前之隙地前時日僑擬劇資建築公園函請巡按使核示經按使咨覆允爲撥欵建築迭誌本報茲聞該園工程已着手開辦派有苦力若干人挖掘四圍墻基落成之期當必不遠　（本）

●請補試署排長

陸軍二十七師一百八團一營二連二排試署排長申壽山在試署期內克盡厥職茲已試署期滿故該營營長呈請張師長請予補授當經批准發給委任狀云（貴）

●綏中請領手槍

綏中縣知事王懋官據該縣警務長呈報謂時屆盛夏防務吃緊若不先事預防恐失警察保護治安之職擬將每警長官請發手鎗一支以資護衛轉請按使核發自來得手鎗二十枝子彈四千粒按使當即飭知軍械廠發給云　（貴）

●換契又展限

財政廳黃季友廳長以換契期限照章於六月底止加收換契費一倍逾期再行加倍等情茲以民生困苦又於日昨呈明按使轉詳中央展限至九月底止其在九月以前者仍按大洋二元二角收受云（貴）

●取締檢查印花稅

印花稅票於本年六月起一律責成警察人員實行檢查此項經費指定由檢查不足數並漏貼者照章罰金中扣留四成以資辦公等因在案現屆實行之期恐有未明此旨多事扣留或違章苛罰諸弊經財政廳長黃季友氏奉張按臺諭知通行知照云　（志）

●劉會辦假滿旋奉

東三省官銀號會辦劉海泉前因其父棄養請假一月回鐵治喪現因假期屆滿喪事料理已畢並迭准官銀號以公務紛煩亟須來奉辦理敦促速旋故劉君接到最後電知未便遲延於日昨買乘南滿瀛車由鐵嶺回奉云　（乃）

▲營口▼

●演劇籌儲救國金

埠紳張子喬李子佑夏堯臣張顯廷等以救國儲金之提倡各界亟起直追惟恐落後吾同胞愛國之熱忱於此可見現在各省會商埠多個人以捐輸而外每有演唱義務新劇以備儲金者該紳等特行禀明警廳定於本月四日在廣和樓開演由劇園優伶平康妓女扮演新戲以助義務所得之欵悉數充作救國儲金想愛國君子屆時必樂爲捧塲焉

●禁止排貨重申布告

遼瀋道尹榮營口交涉員榮叔章氏以商民無識竟以深閉固執遮斷貿易而日以排貨爲事致全國商塲俱受影響業已明申禁令諄諄誥誡現又奉到張按台頒發示諭仰該道尹分飭所屬擇要張貼以期俾衆周知勿謂浮言所惑榮道尹特又加具懇切敎導之語以期商民遵守云

●緝獲逃之警長

本埠警察廳司法警長王雲舫於三月間携欵潛逃當經劉廳長密遣偵緝多名四處查緝務獲解究以儆効尤現聞偵探馬桐已在天津將該犯抓獲聞不日即可押解到營從嚴懲辦云

▲大連▼

●擴天橋工程告竣

大連碼頭屋宇林立貨物堆積輪船裝卸貨物每因道路狹窄輸運困難經滿鐵會社爲交通便利起見在碼頭建築一通天橋東西長約有三里許高可三丈餘盡用木鐵築造工程堅固不獨形式之壯觀交通之利便亦可謂工事上之絕技也刻下工程雖竣然尙未令人通行大抵再過十數日即可宣布通行云

▲安東▼

●區官被撤

鄉鎮西區區官任善卿因傳押抗捐地戶激起風潮曾經程知事派員前往調停始行了結茲聞該區官現已撤差另委孫敬一君接充誠以孫君與高廳長昔年同學又是同鄉不忍使之閒散似無十日之京兆慮矣

●日居留民會議

駐安日領事日昨出示曉諭擬定於七月二日在公會堂開臨時會議凡在七道溝租界地內之居留民一概前往會議至於內容詳細情形外人不得而知亦無從訪查只得俟其開會後得有確息再行續誌

▲錦縣▼

●巡官稟修習藝所

司法巡官孫朗軒日前稟朱知事以南分監雖經籌理乃穢汚日久因之生病者實屬不乏若立習藝所分設各科日事運動自無疾病經朱知事詳明省憲撥給公欵修理該所並購辦各種織機延師敎練並派貧民藝習所長王永軒幫同孫朗軒君監理興修茲已實行各犯人庶可有所造就矣

冠蓋往來

▲駐奉俄總領事　三日早起程前往安東

▲駐朝鮮京城英總領　一日抵奉二日晉謁巡按使三日早起程回任

▲町野中佐（鎮安上將軍府軍事顧問）三日晚七鐘時由京回奉

▲梶塚關東都督府經理部長三日早[illegible]赴虎石臺即日回奉

▲安藝中佐（駐奉日本守備隊長）仝上

▲高田中佐（駐京津日軍司令部員）三日早過奉由安奉鐵路回日

巡按署京見錄　（七月三日）

新委鳳城選舉所長王蘭馥　岔溝門分治員裴煥星　奉委機要處委員成本璞　西路丈放官地委員王樹助　候海龍等縣驗契員吳守坤　前本溪縣知事史久祿　撫順選舉所長金作樞　以上均見

分奉知事鍾繼昌　分奉知事江翔　保准縣佐金尙志　保准縣佐徐夢魁　前海城帮審員王紹曾　前錦西警察所長鄭景僑　以上稟安

●區官縱賊殃民

本邑東南鄉警察五區界內新立屯住戶紀峰年家於日前被搶當經事主報知區官緝捕該區官遂即往追並無踪跡後經訪獲强搶正犯全某一名起獲贓物均係紀家之物當即訊問該賊供認不諱正在送案間該賊家屬遂即託該區官某書記長之運動花洋一百餘元將該賊釋放其贓証令事主領回該區官匿案不報縱賊殃民不知有管理之責者其亦有所聞否

●委員調查地畝等則

錦縣朱知事以征收田地各賦關於不分等則者茲奉飭派員查勘分別上中下則擬定征收錢糧額數不得稍有減少等因當派員書夫役分赴各鄉調查惟縣公署經費早經確定所有員書夫役人等均係由官優給薪水其車馬等費均由員書自備不得向民間索取供應於日昨佈告週知云

▲鐵嶺▼

●選送電話學生

四鄉安設電話現已確有成議昨聞縣監督以八鄉電話最關緊要即擬由本縣籌設將來成立時必須有熟悉電話之人方能支應不悞現擬挑選學生數名送入奉天電話總局學習俟學有根底俾便遣回應用云

●俱樂部開會公啓

敬啓者本部定于七月四號開會特請在部會員至期於午後一鐘時駕臨龍首山以便按照名數設備酒殽如有要事屆期不能到會者務乞先日告知其不答覆者即須承認此項費耍至各會員如帶有跟人酒食照例概不設備萬望屆時早到恕不再邀云云

●醫學研究會提議改選會長

醫學研究會某會長（姑隱其名）屢次被人攻擊劣跡多端半年以來該會已同無形解散昨經劉玉成聯合同志訂於舊歷七月一日邀集全境醫士另行改選未識有選舉權者臨時亦能不爲勢所搖動否醫藥與生命攸關切勿等閒視之

▲遼源▼

●營長夜歸途遇暴客

警察事務所新任警長劉春甲氏六月二十九日四鐘借東興樓宴會軍商各界偉人以期聯絡感情肴饌極爲豐盛直至八鐘酒闌人散某營長歸家帶有差弁一名途經達王府胡同突遇一人身穿便服手持籐條將該營長由馬上拉下痛杖十數棒及該弁赶至其人已逃竄矣

▲長春▼

●部頒屠宰稅章

稅捐徵收局頃奉吉林財政轉財政部令開查牲畜稅爲稅中一大宗屠宰稅又爲牲稅中要項出之消費奢侈之則貧民無累切於日用飲食密則集欵非難中國廣土衆僅就猪牛羊論每年屠宰不數千萬即百分取一爲數已不貲但使整頓有方必能大歲入而實考各省報告牲畜歲入不過三百餘萬元其中宰稅一項曾不能占十之一雖報解容有未盡確實之處亦由于向無專章省自爲制廢不一輕重失當此中損失知凡幾現値財政奇絀實事是勢不能不切寔統籌限以法茲特訂屠宰稅簡章頒發省仰即轉飭所屬遵照辦理面預估本年度收入約數報部候核其有簡章未盡事宜及如何嚴防漏匿預杜侵蝕并該廳長各就本省情形規定行手續詳明妥辦總期上益而下不病民再國家徵收此稅係就原有捐稅量爲擴充意在剔除中飽並非重加担負且雖責成宰戶完納實係間接取之於食戶于宰戶亦無絲毫損害各徵稅官尤須明白曉諭俾達此意自文到日起限該廳于一月內一律寔行即將辦理情形具報萬勿玩延並附簡章十條飭行遵照云云

●守備兵換隊

駐長日本守備兵日前已屆退伍之期今由公主嶺司令官指令新隊來長業已將該處舊隊遣回本國矣

●嗎啡銷售數

鴉片之害未消嗎啡之毒又起近今來死於嗎啡者日有所聞皆係自甘戕其生命者也茲據詳細調查吉林省長春一部分所銷之嗎啡數目約七八千兩價值十二三萬元至於全省數目當必有人調查然後再行續聞

●各埠銀行及糧食行市

●公主嶺

天氣

▲寧　安▼

●救國儲金之先聲

寧安商務會接到吉林救國儲金分團事務所轉來上海總團傳單二分書明儲金之用途及數目等項並存儲之地點該會即邀請官商各界到會講演國民之義務及利害之關係故一般愛國者頗願認儲奈寧安未設銀行致無儲存處所一俟副會長孫彥卿由吉返寧再行開會議決辦法

●陸軍剿匪彙誌

駐紮安陸軍第九十一團進山剿匪一節屢誌前報近聞軍界人云自此次第二營吳營長督隊赴東路穆稜密山及東寧等處進山痛搜而王林黨羽寡不能敵故往他處潛伏然自該匪分竄以後各兵緝拿甚嚴團部又派第一營孟營長督兵往赴北路沙蘭站橫道河子一帶堵截以期務獲究辦又聞穆稜縣綁去荒務局起員趙某之胡匪多名經慶排長帶隊進勦行至距縣百里之遙與之相遇當即擊斃一名傷一名匪等不支遂將綁去之票放回現時正在追勦中

▲五　常▼

●開掘城濠

縣知事瞿方梅到任以來於整頓各項政務不遺餘力近因城濠年久失修閉塞不通以致每次雨後積水無處宣洩當即派兵督飭各苦工大事修理茲聞各苦工每日不肯實力開挖被瞿知事查知因而改變方針擬將苦工每人限定丈數尅期完竣以免偷懶云

▲吉　林▼

●財政廳更動員司

財政廳總務科文牘股員涂景瑜氏因請准免考知事須赴京甫詢當于日前請假遺缺聞熊廳長業已調委收發股員章恩錫氏接充而庶務股員則委熊家璿氏充任均已分別就職矣熊廳長以該廳附設之鑛務科事務日繁如不委員助理仍僅專恃技術員撰擬稿件實係不追辦理日前特委任該廳總務科鑛要股員邱瑞珍氏爲鑛務科主任員助理一切事務

該廳雇員等級薪金從前有十數種之多自熊廳長到任後始面加考試分別職務之輕重規定二等六級凡除雇員長月薪三十二元外其餘壹等壹級者月薪爲二十八元二級者二十四元三級者二十圓二等壹級者十八圓二級者十六元三級者十四元

▲哈爾濱▼

●令飭維持金融

縣行政公署昨奉孟巡按使令飭准財政部咨開近查吉省地方邊濶銀幣流通尚未十分暢旺恐有奸商利徒從中販運若非嚴行查禁不但市面敗壞實與商業金融兩有關係茲特咨請通飭所屬一體認眞查禁以便設法維持云云

●農產信託公司招足股本

商人王乘法朱維錦等前曾稟准農商部集資五十萬元仿照大連農產信託會社辦法在本埠創設農產信託公司以憑發展北滿天產而便外商之購運聞該公司股本現在已全數招足刻正籌備一切大約於七月間即能開辦云

▲黑龍江▼

●禁煙困難

中英禁煙條約瞬即屆期江省已早報告肅清而私販私吸者仍屢次發見究其煙土之來源均由俄境運輸以故終難斷絕根株茲據俄伊爾庫次克省消息近數星期在後貝爾加車上破獲私往滿洲販運煙土者數十起統由伊爾庫次克販來現在俄警察極力嚴搜聞在牙醫院及某藥店內搜出煙土八十餘箱已將該俄人拘押俄人認爲搜捕斷絕來源則黑省之禁煙恐難肅清矣

雜　報

▲奉　天▼

●女生呈請免考照准

省立女子師範學校本科學生王采芹羅病日久近始霍然呈請校長免考以資調養當經校長允許以該生因病請假情有可原非同無故曠課者可比自應照准以示體恤一俟病愈再行補考云(叔)

●津人義舉

怡隆洋行買辦張新州於去歲憤世自戕家有重幃老親遺腹孤女一家數口衣食無着當經同鄉鄭李諸君發起募集鉅貲數千元爲張君棺柩出殯之費每月捐助三十元作爲贍家之需張君靈輀則於今日由京奉瀋車運同天津安葬一時聞其事者成贊嘆旅奉津人慷慨好義云(仲)

●巡官勤愼

東關小河沿警察第二署一分所巡官劉世賢自炸彈案發生後對于警務非常注意保護僑民尤爲盡心除派該署巡長巡邏加班輪流偵察外該巡官晝夜必躬親梭巡數次以防無知小民發生意外故闔關附近人民莫不頌其勤愼云(貴)

●張冠李戴

小西邊門裡北胡同住有直隸臨榆縣石門寨商人李洛發者以販布爲業在街出擺攤床其同鄉呂萬成於去歲攜婦應氏來奉寄居李宅會張因病作故遺妻無所于歸該婦年雖而立然貌若二十許之少婦李因鰥居半載遂賡狐梁一什結爲夫婦於日昨肆筵設席讌會鄉友宣告正式婚禮云(乃)

●賣妻買妻

小南關下頭寓有顏某者早年娶城南暴家窪子鄔吳姓女爲室食貧無怨惟黑醜而麻顏則視如眼中釘遂與鄰婦汪氏夥度汪夫因病亡故乃將吳妻以洋一百五十元賣給九門外娼寮即以此洋給付汪婦母家納而爲妻現因該婦不甘茹苦又有跳槽行爲云(乃)

●兄弟參商

小南關王家店附近住有于姓者昆仲二人長則視財如命次則任情揮霍以致有債權者日夕登門索討經其兄斥責其非以致大起衝突戈操同室乃兄發傷至月餘而後始愈經人勸解除將仲氏外欠債務七百一十九元有奇一律支付外下餘財產平分各於日前分異而其弟益浪費無度矣(志)

●假票須防

東關老瓜行某伙房寓有王永福者本係無業遊民近因無事可爲乃同其友人由營埠販來交通銀行五角一元之僞票百餘元意欲在使市面誑騙商民望有管理之責者及時查拿以保商業而重幣制云(貴)

●不以爲夫

城內通濟倉後胡同住戶張某家小康性客甚娶妻苗氏潑悍蠻倫針黹之役概諉他人月需十指費廿餘元張某出納甚吝爲其妻所弗願故與夫始而口角繼竟扭住髮辮(因未剪故)任性毆打因之下體傷痕頗重僱臥床蓐已越數日現已昇送醫院調治矣(志)

●瘋犬咬人

小東門裡雜貨商人李大成之妻靳氏昨因探親赴大東邊門外行至里許忽遇瘋犬近前狂吠該氏未及躲避致被犬咬傷腿部血流不止犬亦不去後經農夫彤大逐去而靳氏已因傷昏暈說者謂恐有性命之憂云(確)

●凶占滅頂

渾河岸農民殷某善泅水故以涉水爲尋常事毫不注意昨渡渾河鍘不晚間歸時竟迷常、陷入急流之旋渦中乏其平日游泳之能力因占滅頂隨流而逝其能免葬於魚腹與否尚難逆料(破)

●乾兄害人

城內葦行胡同某姓院內住有青年男女二人據稱係遼陽人沈姓來省投親於日前滋止至前沈男子竟一去不返僅遺女子一人株守房中囊中空無一錢開門七件無所應付徹夜哭泣双目爲腫同居有東姓老嫗往詢該女默不作聲問之數四僅云乾兄害人大甚據此一語其中原委不言可喻矣(仲)

▲鹽政署參案與小翠喜(北京)

鹽政署參案爲最近聳動耳目之事小翠喜與劉文嘉一案當時曾界引社會注意今已久不復道茲復將二者並行提起頗類滑稽之談然其中之蛛絲馬迹亦未嘗無一顧之價値先是劉文嘉供職財政部張弧調之入鹽政署辦事一日遇某案張意欲云云劉執不肯張乃遣劉仍回財部未幾該案被肅政史夏壽康揭參夏與劉同鄉夏任鄂民政長時劉適爲其椽屬張因疑此事係劉所漏洩嗣値小翠喜之母控劉文嘉於法庭廳中以電話諭財部部中答以有此人廳中可以公函來及公函至劉文嘉遂免官歸案說者謂各部對於司員斷無不俟判決先行免官之擧法庭後已判決劉爲無罪小翠喜在法庭口供願隨劉終身亦經判定劉當事之初生人咸知小翠喜之母別有用意乃劉之免官出人意外此中亦耐探索也

▲德商禮和行撞船之交涉(湖北)

五月十三日禮和洋行亭達利小輪撞翻划船溺斃渡客十三名一案由軍民兩府飭交涉員丁聞槎督同稽船廳查辦僉稱茲據丁交涉員申覆署稱該小輪與民船互撞一案據本關理船廳查明當時風狂浪急民划僞駛固難自主即小輪機力亦與尋常不同彼此均因風波所激以致避讓不及自未可獨爲小輪咎並查該划定祇能裝九人是日所裝連船戶乃至十四人違背水警定章輕自冒險則互撞亦自有互渾之不是等語並經監督函由禮和洋行捐給撫卹銀兩茲特陳請飭縣照發云云段將軍段巡按據覆前情該民船多裝與冒險然非該輪所撞當不至傾覆溺斃十三人死者已矣殊堪憫惻是以各捐廉俸若干連同該行所捐之款一併飭發武昌縣傳諭被撞淹斃淘守高等十三家家屬到署照給並飭警廳曉諭該家屬等既由卹金領屍棺安置祭葬不得再有滋鬧云云

▲協緝擾亂呂巷鎭之盜匪(上海)

淞滬警察廳長日前飭知所屬各區警察署云案奉鎭守使署傳開案奉馮上將軍飭開據水警第二廳趙廳長會稱詳稱本月十四日據第一專署沈葆義詳稱兼管第一分署第一區一等巡官孔占鰲單報金山縣屬呂巷鎭五月九號夜十一點鐘時由西路突來盜匪七八十人溫臺及魯湖口音均有且內有身穿黃操衣袖上三道紅邊者執持快槍五六桿並勃郎林手槍先赴陸警局刦奪軍裝開槍抗拒擊傷巡士三人刦去洋槍十九桿即轉赴懋生當舖用竹梯根爬竿踰牆入內開門擁進搶去衣飾銀洋等件負贓仍向西路逃竄其時巡官適在洙涇派出所聞警率船馳往勦捕賊盜已被脫逃至受傷巡士三人當送上海醫院醫治時行至中途內有一人已因傷重殞命除會縣加緊偵緝外合將行刦大略情形先行具報等情到廳據此伏查該匪聚衆有七八十人之多幷刦奪陸警局洋槍十九桿拒傷巡士三人實屬目無法紀兇暴異常惟出事地點係屬浙江交界之區其來蹤去跡均由西路且有溫臺口音是與浙江積匪無疑除咨請浙江內河水警廳派警嚴防堵截並立飭振威巡艦拖帶隊游緝隊師船加緊追踪緝及勒限第一署署長迅速會縣加緊兜拿務將贓盜弋獲解案嚴辦幷詳報巡按使外理合具文先行詳報伏乞鑒核施行等情到署本將軍據此當批據詳已悉查金山縣屬呂巷鎭突來大股盜匪執持快鎗先刦陸警局軍械擊傷巡士三人次刦懋生典當搶去銀洋衣飾等物猖獗情形達於極點該處地方係江浙交界總由縣警未能預防疏忽之咎實所難辭惟至今未據金山縣勘驗詳報尤不可解應飭行該縣先將被刦情形具實詳復一面限十日內懸賞偵緝務將眞贓正盜悉數弋獲訊明詳辦並飭該管滬海道尹　上海松江兩鎭守使一體轉飭所屬上緊協緝以冀速獲所稱此股匪徒大半溫臺口音且有身着軍服冒冲軍人者其爲多年積匪無疑幷候咨請浙江興武將軍巡按使會同飭屬嚴捕合力兜拿幷任幸逃仰該廳長即飭各署長巡艦會縣勒緝依限破獲倘再逾限定干咎戾仍候巡按使批示繳陳印發並分行外合即飭到該廳仰即便遵照轉飭所部實力偵緝務獲解究勿稍鬆懈等因奉此合亟傳知該廳長即便遵照轉飭所部嚴密探緝務獲解究爲要切切此傳等因奉此合行傳仰該警正即便遵照

●熱中警長

遼陽富戶達某爲官迷派之流亞於日前挾鉅資來省運動某縣警務長不料到省以後四處奔走被撞木鐘者計言誑騙耗去一千五百餘元其目的仍然未能達到現尙執迷不悟醉心警務長之榮耀廣續奔競一塲春夢未知何日醒也(確)

●拐騙小孩

聞海城蓋平一帶近有拐騙小孩者即俗所謂拍花是也騙得嬰兒售賣取利而迷信者流或謂其拐去挖眼抉心以作藥餌兩縣鄉間丟失小孩計不下六十餘人找回者三十餘名昨聞省城大北關王某丟失小孩一名年十一歲東關某家丟失小孩年九歲均杳無下落有警察責者盍注意焉(叔)

●女生問卜

小北關某女校學生某于日前投效簡易師範因案尙未發心中忐忑惟恐名落孫山于月之二號偕同學四五人在大北門內老命館問卜以決狐疑該生云此次係攷教員關係甚重卜者聽曰卦屬六沖毫無希望某生聞言色變卜者無以自辯既乃僞言曰或有五成希冀某生遂欣欣然由囊中取出小洋一毛付之他去噫女生之迷信如此奚怪鄉曲婦孺哉(叔)

▲遼　陽▼

●一胎三子

北門裡西六道街廣發德後衚衕住戶張玉秀之妻年三十許溯自受孕以來腹部分外高聳似將分娩至六月三十日該婦坐蓐產生二男一女當斃一男其一男一女可保無虞東鄰西舍以爲一胎三子前所未聞咸往觀看稱賀矣

▲大　連▼

●豆汁暢銷

大連豆乳商以三大興業公司爲最發達該商係黨人沈某所組織前次聘請高等工師製造豆乳肥料頗豐較諸同業所製者非特適口養身即價値亦頗低廉銷最近調查該公司所製豆乳供商家吸食者不下千餘戶每月獲資數百元將來該商之發達誠未可限量也

●情有可疑

寺兒溝住有李四福者一庸人而又柔懦其妻青年韶秀性頗淫蕩與紅房三十一號之閻某私通熱度甚高早訂有白首之約李某因庸懦無能雖知其情未敢發覺詎意月前李四福竟杳然若失該處居民議論紛紛咸謂李某之不見當有特別緣故其妻神色頓形愴惶每對識者宣言其夫因事回籍無奈愈遮愈顯將有敗露之像該婦恐事發覺不利於己亦於前日逃匿無踪紅房苦力對于閻某既與該婦有染議論不止閻某大行野蠻竟用手鎗擊傷苦力數名當爲該管警察扭署懲辦想此案究竟當不難水落石出也

●騙賊敗露

有楊德順者山東福山人於前月來連與其同鄉開設吃食店營業未及旬日賠累不堪而楊某又好賭博每假某商號名義向市內誑騙指雜勝屈騙綿被騙商號告發楊某毫無忌憚仍肆其誑騙之術日昨在譚家屯爲警察捕獲乃將誑騙等事一一承認至於如何處罰訪明續誌

▲安　東▼

●墜江淹死

商號同發永住有行使艚船者四人內中有孫姓名保如者係文登縣人年二十餘歲六月二十七日因風浪過大將船撞翻該船四人均墜江中其三人素諳水性得以上岸惟孫保如順流而下渺不見影延至二十九日其屍首由三道浪頭出現經其同族爲其購買衣棺成殮云

●虛實莫辨

妓女張月娥早年從良於滙票莊某掌櫃惟其素有煙癮未能戒除曾於舊歷正月間犯案一時傳說不一有謂其討保在外未曾完結者有云業已判決按法懲辦者雖虛實難分眞僞莫辨要之其中必有原故不然何物議沸騰若是耶

▲鐵　嶺▼

●參觀監獄誌聞

監獄署日前經縣署承審員儲鐵生同科員劉錫九前往參觀昨又有日本滿鐵醫院院長同警察員某某前去參觀均經該署職員帶同視察一周頗極稱贊辦理有法並謂惜乎原建地址太覺狹小云

●採買電桿

縣知事派委紀捐處總辦吳崑山兼理四鄉電話局事務所已誌前報聞電話線桿需材甚多日昨與君已乘安奉火車赴安東採木公司採買木料去矣

●暗娼引入學校

西門裡何某之女乳名小貞年方二八貌僅中姿每日偕同一般色鬼遊蕩無度或往大炕或往西關澡塘洗澡藉以冥雨日昨壹號晚十鐘被日語學校中國學生關七郎勾引至校介紹學生李國士講助住宿賞壹元即在某教員塲上翻雲覆雨好事甫畢教員回舍見行李錯亂又見褥罩有污濁痕跡當向學生查問先尙隱瞞迨經再四追究始各吐露實情某教員於無可如何之際只得令將褥罩送與洗房漿洗了結云

●迷信難除

西門外李家荣園李成福之女早已嫁與楊某爲妻日前該女患病請醫診治卒未見效昨聞接回母家高搭法臺邀請道士諷經三日希圖免除災害致社會中人往觀者絡繹不絕

▲開　原▼

●國貨暢銷

近來國產貨物銷售日見暢旺如本國所編織之草帽堅細精良性又耐久不惟價値較廉且能收回利權現値夏令購買草帽者莫不踴躍爭先故價亦倍漲云

▲長　春▼

●英美紙煙大受影響

英美煙公司所製之紙煙向時在本埠銷路十分暢旺故每年賣款不下數十萬元此次中日交涉解決後長春商民均以不買日貨爲目的即紙烟一物亦齊心不吸以致英美紙煙大受影響聞該公司除向商務會交涉外並將刀牌煙每大盒內贈送毛巾一條藉以招徠云

●巡警更換夏衣

警廳每年於陰歷月初更換夏衣今因雨水過多以致天氣猶未甚暖至日昨始由警廳飭各警一律更換夏衣一二兩區已一律更換矣

▲吉　林▼

●愛國之表面觀

蒲葦草帽　近來各商新有一種蒲葦草帽聞係雙城土產惟式小而色稍黑故只適小學生及普通人之購用其銷路頗暢亦可喜也

禦暑盔風行　劉善吉所造之禦暑盔於行而後各界購者頗多聞該號近來分銷處不下四十所每日售數二三百頂已登近時流行品購者咸贊其盔中透涼實名副其實云

摺扇暢銷　近來暑氣漸盛關雜貨商攤扇銷路極暢每日每商在一二百柄上下尤以杭州大興文亭字號所造者居多該號今歲非特製造改良亦且價格減輕故主顧殊歡迎焉

理髮處改良　近聞各街理髮處以國人愛國熱誠勃發當即群起振作廣備各種裝飾品及縮減工價以廣招徠聞自河南街以及糧米行牛馬行北大街各處均將牌匾更大內部改良總計不下四十餘從前剃頭棚均更爲理髮處云

批　示

▲巡按使署批示

具稟趙石魁　此案現據福陵總管衙門查覆略墾辦法按八旗三戶官兵分地佃如有不能納租者仍歸本戶族人租此項地畝因該民無力租種始由民招和本承領給發租照查驗收租賬簿於民國元年間收到該民即租洋壹百元旁注明係該民代烏和本交納傳訊本署在墾務辦事人員及其族人聲稱此地係烏和本所出該民與烏和本係親叔代交因收據未收回致該民有所藉其實烏和本實無霸種情事衆口一詞無礙義該民何得屢次揑控實屬刁狡准此批

具稟人曹恩福　稟悉曹鳴鶴等果係伐廟樹毆傷成傷着即逕赴該管廳迅母庸來署越瀆此批

原具稟王景文　稟悉准予與試候飭學務員檢定委員會知照附件存發批

劉青　双獅　汪巧蘭　蘇月樓　德玉　杰　明英

廣告

善治酒刺 藥用 美顏水

費十年間之苦心而發見者

■酒刺 ■顏粗 ■雀班 ■班癬 一治立愈如常用之

■色可潤白 ■肌膚能細軟 ■姿容秀麗其美無比

於世界有莫大之信用

本舖 美顏石鹼發賣元 姚谷顯館 奉天

三百三十三號金咀香煙

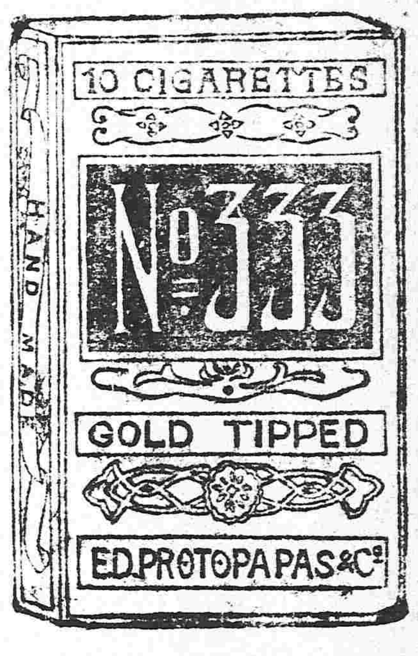

每盒銅幣六枚

啓者本公司特製上等各號埃及紙煙馳名以來頗蒙各界仕商賞識然就中猶以三百三十三號金咀紙煙最爲適口可吃之佳品且煙質精良氣味柔美濃艷香撲鼻入沁脾一縷香雲噴出使人聞之一顧目神思此誠珍貴特品有一無二之香煙品物既美價格尤廉如蒙諸君惠顧一經購試不惟足徵言之不謬若詳嘗佳味尚不知爲本公司當下譽許贊詞也

奉天鼓樓南路東 中國電話三百九十二號 普羅斯煙公司白

法政專門學校緊要啓事

啓者本校學生劉亞池張蕙田王寶琦三名於六月二十六日晚在鴉發園被日本警察拘捕業經遂按使提出交涉將來自有解決辦法乃察近日以來滿洲日日新聞遼東新報等所載讕言蜚語不一而足如謂二十七日法政學生開會有不穩之舉動如謂法政學生二十八日全部休業如謂法政學生公舉代表赴京如謂法政校長鼓吹排日如謂法政校長於一日早赴京等語純屬漫無事實向壁虛造之言似此不負責任以訛傳訛非惟本校名譽所關於中日國民情誼上影響亦非淺鮮查本校自此種事實發生後各班學生秩序如常以上各節均屬子虛烏有事關本校名譽萬難再付緘默爲此登報聲明仍請各該報紙訪實更正俾免誤會至級公誼謹啓

請看千里謝書來

光祐大藥房主人鈞鑒 鄙人年少時失於教育常爲挾邪之遊因之曬比匪人就嗜鴉片久之積癮甚深無以自拔今已鬚髮斑白追悔無及乃近年來國家煙禁森嚴不容開灯私吸思欲戒除而又苦無良藥本年春季販貨抵滬遇舊相識某君自奉天來班荊道故知余夙癮未除乃出紅色戒煙丹餉余並云此藥行銷滿洲效驗頗著此次購回擬救親戚中之有癮者今分贈吾子吾子幸勿輕視而服之余遂從其言連日吞服甫經兩月夙癮俱去且精力較好自覺迴異於曩日私衷感激愧無以報故特肅具謝牋並附去鄙人最近小照聊伸謝悃請即登諸報端以告與鄙人同患者(下畧)

南京四牌樓 趙子卿 頓首

趙子卿君之小照

官准紅色戒煙丹

奉天十間房 光祐大藥房 日電話三百七十二號

大連監部通 同 分行

鶴牌香水

消汗防臭香氣無比

唯有目下需用最多

奉天萬芝堂藥房廣告

直隸 分此

蓯茸補腎丸

此藥以參茸爲君參乃靈草大補元氣茸乃仙藥貫通百脈培養氣血之靈藥和爲丸劑善補男子腎虛精冷陽痿不與精而不久精神短少腦髓空虛腰疼頭暈耳鳴眼花筋骨痠弱虛勞咳嗽以及婦女經水不調下元久冷赤白帶下不固常孕半產腰腿疼經胃蒸勞熱等痛服此藥深精症悅顏色壯陽神子延年益壽此藥每匣價洋貳圓每六匣拾元

立止咳嗽藥

本堂宋醫祖傳成方當治男女老幼遠年近日諸咳嗽虛損勞傷等症此藥並能止嗽定喘痰咳不論血中帶血不論年深傷勞咳嗽睡臥不安飲食少進內傷外感肺虛不清等症保去根永能除此藥能治痛能一兩付即愈服者百藥立見功效發百中每付洋四角十付價洋三元五角整五付價洋一元八角言無二價

神效虎骨藥酒

此酒專治男婦中風左癱右瘓半身不遂手足麻木筋骨拘攣口眼歪邪腰腿疼痛步履艱難以及小氣痛風冷等症飲此酒立見奇效每瓶銀元六角

開胃止痛丸

此丸專治男婦老幼心口胃脘疼痛食滯水停氣脹鬱悶寒積滿痛瘀塊冷痞惡心吐瀉脹腹寒作痛及嘈雜噯氣吞酸不服久新之症百試百應每付二丸洋三角價言不二價

老山人蓯膏

大補氣血開胃健脾 每瓶價洋一元

眞正虎骨熊油膏

專治腿腰疼痛手足麻木 每張價洋三角

奉天省四平街雙合德代售 四平街吉順絲房代售 鼓樓南大吉祥茶莊代售 鼓樓北福隆書局代售 本堂開設直隸省昌黎縣南街門面三間 分設奉天大西關中間路南新式樓房便是 湯劑飲片各種應症丸散膠丹俱全 各處購藥來函示悉本堂自備郵費萬不有誤

太醫院宋醫考驗立案發給執照准售此藥代售舖戶各省府廳州縣均有代售

各埠代售處

安東縣福順永 吉林省春興順 長春裕昇恒 開原增益慶 錦州福順昌 東平縣順興長 寧遠州興德興 新民縣大裕 農安縣正茗順 遼中縣玉昇當 鎮安縣永成順 懷仁縣協長泉 營口長隆昌 大連人和盛 大孤山天和益 遼陽中順德 田庄台利增恒 康平縣義成合 長春府玉順德 千金寨祥源通 八面城德義興 芝罘同泰成

黑龍江瑞興號 伊通州德興源 營口廣順號 昌圖府廣昌和 新民府利順東 阿什河福升堂 公主嶺德隆 海城天泰隆 鄭家屯德生永 法庫門昇堂 哈爾濱乾順西 雙城府張順鋪 本溪湖恒裕堂 公主嶺永興盛 鐵嶺復興公司 北林子義升東 通化縣大通當 懷德縣泰和厚 奉化縣德聚源 牛莊源隆盛 天津工業售品所

山海關萬源隆 山城子源恒店 通江口義豐泰 義州永發號 西安縣春興長 西豐縣公東泰 騰鰲堡永聚順 鐵嶺德慶東 四平街鴻興源 海龍府盛合 大東溝天增盛 哈爾濱永福厚 綏中縣元增興 朝陽府吉慶源 寬甸縣立德當 廣寧縣發號 郭家店增順合 孫家台永益長 鳳凰城盛公 瓦房店德昌 旅順太東

俄商秋林洋行

啓者本行由哈爾濱分設在奉天鼓樓北六街路東歷有年所有貨物零售批發並指定期貨均可隨意今特由本國運到各種頂上毛氈(大哈拉毛泥) 青口絨(斜文布哈嘰布雜色) 印花布合斜子布(地漆布及綠頭食物各色洋酒) 頂上香濱(地圖卓套) 白蘭地(開飯) 所用物品無一不備新到 五金鐵器(開鑿犁杖栽縫機器木匠應用器具廚房木鉄傢具) 眞正美人牙粉羅鍋香皂(雜色香皂各樣香水蜜油洗臉具) 皮(底皮漆皮套靴皮鞋並有頂上小雜色漆油各種) 紙煙(俱全捲乾機千里鏡西式) 花素茶呼杯盤(磁器一概俱全其餘種種貨物不及備載) 芝蔴 郵中外紳商加惠青一切價目無不格外克己恐未遍知特此佈告 電話二百九十二號

志仁堂雙層化積膏

本堂於年早發明新法創成特別雙層化積膏一種功效神速與衆不同現已暢銷近遍三省遠達京都北洋各寄售處共有三百餘家非實效靈驗斷不至此此膏專貼男婦氣血積寒積食積心胃疼痛胸膈脹滿氣逆不舒噎膈反胃氣鼓水鼓癥瘕痞塊痢疾泄瀉腎腰筋骨疼痛手足麻木男子疝氣酸潮濕婦人經脉不調經前經後腰腹疼痛赤白帶下子宮寒冷久不受孕並治小兒乳食疳痞虫積偏墜等症此膏收效迅速少者五六日多者十餘日不但積消聚散而且健脾衛生誠膏藥中妙品也

各省各城寄售處

天津隆泰和 山海關永順泰 吉林印書館 卜魁慶泰興 城廠公悅成 錦州府益興公 奉化富盛泉 岫巖州復元公司 復州德益厚 鐵嶺福合盛 東平三文達 營口義興成 法庫廳廣玉生 西安縣增福盛 綏中福隆成 熊岳廣順利 遼中萬聚長 海龍永興東 呼蘭興發源

阿什河德興永 新立屯復源厚 莊河晉隆源 金州廣源澗 西豐福長泰 前所福盛德 海城同春茂 廣寧化興德 公主嶺福德昌 遼陽天合正 安東豐泰益 新民福賜生 長春文萃和 昌圖萬發堂 大連信成福 牛莊天合德 蓋平恒昌德 寧遠順興德 雙城天德長

西豐東興順 遼源阜山峻 朝陽鎮天增東 新兵江黃芳齋 臨江東和長 赫爾蘇湧源居 長甸河復裕昌 五台站富豐通 千金寨萬盛當 開原順興長 八面城鴻源當 西豐縣恒德湧 鳳凰城天增源 懷德縣順昌源 撫順天德源 義州寶增湧 山城子興盛源 大孤山長興德 鎮安世興德

寬甸金州公順勝 通化廣盛誼 通化東和興 伊通州復興東 前東山福盛湧 盤山德興隆 大東溝德慶永 新民城義慶福 清河門興順興 撫順千台成 綏中洮南天德當 東平興泰大 洮南天興東 大孤山京美利 興京天興 撫松口恒興東

新兵堡德盛永 輯安共和書局 本溪湖仁裕厚 太平哨聚隆合 鳳凰城寶合永 驚鳳臺通當 大窪廣和成 公主嶺恒和順 龍井村泰順與 小南河福源興 双山縣深河源 盤石縣萬合興 新民連裕長 青堆子存吉號 大山海復盛慶 長嶺永天東

通化孫台全泰 金州子源盛 小城子順興 撫順子仁 千金寨廣興 楊樹桂林 大石橋萬隆 孫家台恒生 海城大成 三面城永源 八大區天合 大民屯會德 昌圖天興 牛莊關天源 遼陽正心 懷德興長

北京工商部註册准予專賣奉天民政長備案嚴禁假冒警察廳佈告取締偽造倘有假冒重嚴懲辦

本號開設奉天大東門裡志仁堂啓

昌圖籌款養兵反爲民蠹

昌圖縣屬保衛團自改組以來經張協理認眞整頓秩序井然奈人類不齊仍有鞭長莫及之處其最惡劣卓著者莫如懷仁社第七團總安正春擅加畝稅剝削地面漁肉鄉民栽贓誣賠任意勒罰舊曆五月十二日該團總帶團丁二十名至孫永財家索財未遂捏稱抗捐將孫永財拖地拷打傷及小腹生死莫保其被索花戶列左

崔萬財 索四十八元

龐成花 索三十八元

劉祥 索二十元

李官 索八十元

郭廷璧 索十元

石純 索十三元

叢玉 索二十元

邱花房 索十元

史孀婦 索六十元

劉慶 索十六元

張文孫 泰良 具

株式會社 南滿銀行

本店 奉天小西關大街

支店 本溪湖永利町 撫順玥石町

電話 經理人用日一四番 日五二二番

弊行辦理普通銀行業務存放匯欵力求敏捷不悞 主顧如未週知特此佈告

老福順堂藥房

北京農商部註册局發給執照准予專利

鎮安上將軍交衛生醫院化驗方藥精良

奉天勸業道發給告示不准假冒

奉天警務局發給告示嚴禁影射

奉天總商會咨行各省總分會一體保護

奉天官立醫學研究所攷驗特准予立案

外城來函藥必須先 藥價郵費 本藥房自

專門咳嗽藥

主治肺癆虛損氣喘勞七傷諸虛百損肺胃脹刺痰疾不寧飲食不進痰涎之積聚咳嗽吐血以及男女老幼遠年近日一切咳嗽連帶之症每副二丸定價洋八角半封五副三元全封十副定價洋六元

消胃化積丸

主治胃病凡男女老幼久病新發一切心口疼痛氣脹胃滯消化力弱飲食積聚嘔吐噁心作寒作熱時痛時發積塊酒積氣積諸多痞疾症每副二丸定價六角半封五副二元全封十副定價五元

虎骨熊油膏

主治風寒蓋聞庚金白虎能平之風癸水黑熊善解血中之結謹守古方揀選上等真實虎骨煉成此膏專能舒筋活血追風兼治一切腰腿疼痛筋骨麻木每大張定價六角每小張定價

◀各省賣藥處▶

大寶聚盛昌 復州德興厚 屯衛福德湧 右州寶增湧 義州永盛生 鐵嶺東復裕恒 安東玉合隆 安東縣玉合福 遼陽義盛福 張家灣玉記洋行 撫順天增源 鶴崗樹永茂玉 青堆子公茂棧 金州洪興德 田莊臺恒興利 新賓堡萬發當

榆樹台恒昌隆 大連天合金 吉林天合和 錦州發祥利 西安縣昇燒鍋 通江口美孚洋行 八面城玉合 三道溝永春當 通化縣源盛東 石頭城復盛隆 西豐縣同順隆 山城子合成盛 莊河鴻昌玉 遼中分縣鴻泰隆 新立屯德順當

口角台萬源合 八角台萬源永 大東溝德興和 東平縣恒興德 法庫廳永盛德 遼陽鎮瑞昌堂 懷德縣永德堂 哈爾濱同合利 蓋平縣裕來公 新民府東和長 臨江縣公順當 遼中縣洪興裕 熊岳縣恒興泉 蓋平石天和

龍王廟恒發號 廣甯聚興源 昌圖寶聚源 懷仁縣生永 寬城子天合慶 營口雙盛泰 朝陽鎮合當 公主嶺三合公 大東溝玉興合 大東溝天裕泰 驛馬街天興元 永陵德興和 旅順府福慶盛 洮南縣利源達 鎮安縣利升鴻

中後所大興勝 岫岩州益成號 唐山之蘭香 開原豫豐長 牛莊德順泉 鳳凰城福增福 朝陽坡益興成 石山站福順永 雙城堡泰玉號 雙臺子德昌隆 蓋平恒元慶 金州一興鴻 阿什河恒興記 山海關臨

農安縣泰 長甸河復茂 瓦房店同德 北井子府萬 新民府寶 買賣街萬永 海城萬源 伊通州順 千家臺東金 安東縣盛福 大連河源 小北河縣復

蓯茸百補丸

主治虛勞凡先天不足後天虧損肢體困倦腰膝冷如沐耳鳴健忘面黃身瘦陽痿不舉而不堅精水清冷弗克種子房勞過度夢遺滑精一切腎命衰憊等症大匣定價五元每一匣定價二元五

蓯茸甘露酒

主治寒症凡左癱右瘓半身不遂眼歪邪筋骨麻木腰腿疼痛手足寒中腹痛小腸疝氣以及多年積塞症入腹功效立見每大瓶酒重二十七兩五價洋三元每小瓶

頂上治痔散

主治痔瘡本堂揀選上等眞實造成此藥專治一切風濕燥熱作癢初起成膿日久膿血淋漓內外破爛肛門紅腫等症已潰未潰無論男女老幼久病如法治之概有功效每瓶定價

◎本藥房總經售◎理血健胃丸◎

長記大藥房新發明最有功效理血健胃丸一藥專能壯脾胃清血液補虛弱健腎水及婦人血崩小產少年腦空健忘年老精虧血薄一切虛弱諸症房事前後男女各服六粒尤能鞏固眞精保全身體也

老福順堂 天大南關 什字街西 電話一七